

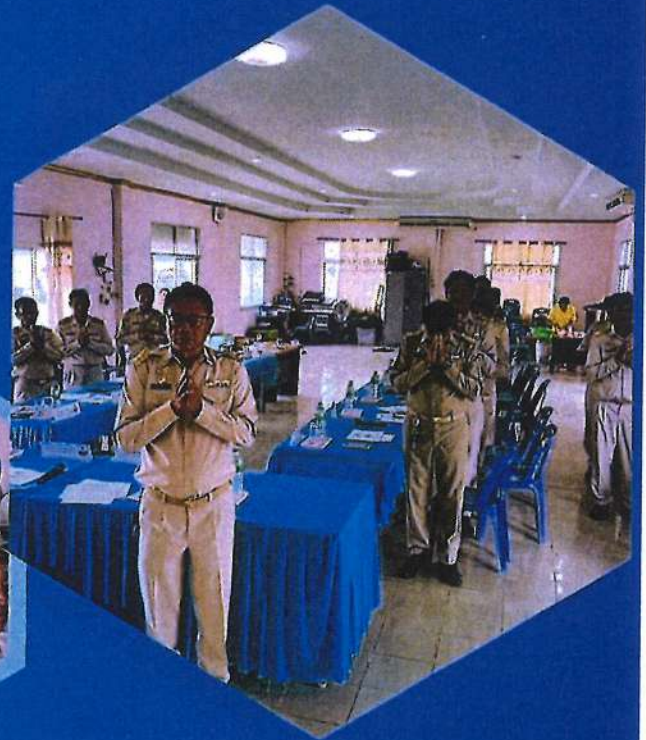

การทบทวนแผนพัฒนาท้องถิ่น ฉบับที่ 2
(พ.ศ. 2566-2570) ครั้งที่ 1/2568



สำนักปลัด

องค์การบริหารส่วนตำบลคำด้วง



คำนำ

ตามที่กระทรวงมหาดไทยได้มีหนังสือ ด่วนที่สุด ที่ มท 0810.3/ว 7467 ลงวันที่ 14 ธันวาคม 2563 เรื่อง แนวทางการจัดทำแผนพัฒนาขององค์กรปกครองส่วนท้องถิ่น (พ.ศ.2566 – 2570) โดยให้องค์กรปกครองส่วนท้องถิ่น ดำเนินการทบทวนแผนพัฒนาท้องถิ่น ฉบับที่ 2 (พ.ศ.2566 - 2570) ครั้งที่ 1/2568 โดยอาศัยอำนาจตามระเบียบกระทรวงมหาดไทย ว่าด้วยการจัดทำแผนพัฒนาขององค์กรปกครองส่วนท้องถิ่น พ.ศ.2548 และที่แก้ไขเพิ่มเติม (ฉบับที่ 3) พ.ศ. 2561 ข้อ 17 แล้วเสร็จ และสภาองค์การบริหารส่วนตำบลคำด้วง ให้ความเห็นชอบเรียบร้อยแล้ว เมื่อการประชุมสภา สมัยสามัญ สมัยที่ 2 ครั้งที่ 1/2568 เมื่อวันที่ 26 พฤษภาคม 2568 และผู้บริหารได้ประกาศใช้ เมื่อวันที่ 27 พฤษภาคม 2568 แล้วนั้น

เพื่อให้การดำเนินการทบทวนแผนพัฒนาท้องถิ่น ฉบับที่ 2 (พ.ศ.2566 – 2570) เป็นไปอย่างมีประสิทธิภาพ เกิดความสอดคล้องและเชื่อมโยงกับแผนพัฒนาจังหวัด แผนพัฒนากลุ่มจังหวัด รวมทั้งแผนปฏิบัติการประจำปีจังหวัด จึงได้ดำเนินการจัดทำแผนพัฒนาท้องถิ่น (พ.ศ.2566 – 2570) เพื่อใช้เป็นเครื่องมือในการจัดทำงบประมาณรายจ่ายประจำปี และสามารถนำไปสู่การปฏิบัติใช้แผนพัฒนาท้องถิ่นอย่างมีประสิทธิภาพและประสิทธิผล ตามนโยบายของคณะผู้บริหารเพื่อให้เกิดการพัฒนาในท้องถิ่น

องค์การบริหารส่วนตำบลคำด้วง จึงหวังเป็นอย่างยิ่งว่าการจัดทำหรือทบทวนแผนพัฒนาท้องถิ่น ฉบับที่ 2 (พ.ศ.2566 – 2570) ครั้งที่ 1/2568 ขององค์การบริหารส่วนตำบลคำด้วง ฉบับนี้จะเป็นแนวทางในการพัฒนาองค์การบริหารส่วนตำบลคำด้วงที่มีประสิทธิภาพและตอบสนองความต้องการของประชาชนอย่างแท้จริงต่อไป

องค์การบริหารส่วนตำบลคำด้วง

พฤษภาคม 2568



สารบัญ

ส่วนที่ 1 สภาพทั่วไปและข้อมูลพื้นฐาน	1 - 14
1.1 ด้านกายภาพ	1
1.2 ด้านการเมืองการปกครอง	2
1.3 ประชากร	3
1.4 สภาพทางสังคม	8
1.5 ระบบบริการพื้นฐาน	10
1.6 ระบบเศรษฐกิจ	11
1.7 ศาสนา ประเพณี วัฒนธรรม	13
1.8 ทรัพยากรธรรมชาติ	13
1.9 อื่นๆ	14
ส่วนที่ 2 ยุทธศาสตร์องค์กรปกครองส่วนท้องถิ่น	15 - 55
2.1 ความสัมพันธ์ระหว่างแผนพัฒนาระดับมหภาค	15
2.2 ยุทธศาสตร์ขององค์กรปกครองส่วนท้องถิ่น	35
2.3 การวิเคราะห์เพื่อพัฒนาท้องถิ่น	47
ส่วนที่ 3 การนำแผนพัฒนาท้องถิ่นไปสู่การปฏิบัติ	56 - 130
3.1 ยุทธศาสตร์การพัฒนา และแผนงาน	56
3.2 บัญชีโครงการพัฒนาท้องถิ่น	58
- บัญชีสรุปโครงการแผนพัฒนาท้องถิ่น ฯ (แบบ ผ.01)	58
- รายละเอียดโครงการแผนพัฒนาท้องถิ่น ฯ (แบบ ผ.02)	60
- รายละเอียดโครงการที่เกินศักยภาพขององค์กรปกครองส่วนท้องถิ่น ฯ (แบบ ผ.02/2)	124
- รายละเอียดประเภทครุภัณฑ์ (แบบ ผ.03)	126
ส่วนที่ 4 การติดตามและประเมินผล	131 - 141
4.1 การติดตามและประเมินผลยุทธศาสตร์	130
4.2 การติดตามและประเมินผลโครงการ	135
4.3 สรุปผลการพัฒนาท้องถิ่นในภาพรวม	139
4.4 ข้อเสนอแนะในการจัดทำแผนพัฒนาท้องถิ่นในอนาคต	140

ภาคผนวก

- สำเนาประกาศใช้การทบทวนแผนพัฒนาท้องถิ่น ฉบับที่ 2 (พ.ศ. 2566-2570) ครั้งที่ 1/2568



ส่วนที่ 1 สภาพทั่วไปและข้อมูลพื้นฐาน

1. ด้านกายภาพ

1.1.ที่ตั้งของหมู่บ้านหรือชุมชนหรือตำบล

ชื่อตำบลคำด้วง มาจากชื่อบ้านคำด้วง เดิมที่เรียกกันว่า บ้านน้ำม้า หมู่ที่ 6 ขึ้นกับการปกครองของตำบลกลางใหญ่ อำเภอบ้านผือ จังหวัดอุดรธานี ตั้งหมู่บ้านเมื่อประมาณ พ.ศ. 2451 ราษฎรส่วนมากอพยพย้ายถิ่นฐานมาจากอำเภอด่านซ้าย จังหวัดเลย แต่หลังจากมีการพบสายแร่ทองคำมีลักษณะคล้ายตัวด้วง จึงได้มีการเรียกชื่อหมู่บ้าน และเปลี่ยนใหม่เป็นบ้านคำด้วงจนถึงปัจจุบัน ต่อมาเมื่อ พ.ศ. 2528 จึงได้แยกการปกครองออกจากตำบลกลางใหญ่ ตั้งเป็นตำบลคำด้วงมีหมู่บ้านเริ่มแรก จำนวน 9 หมู่บ้าน มีนายเสริม ศรีนวล เป็นกำนันคนแรกของตำบลคำด้วง ปัจจุบันตำบลคำด้วงมีหมู่บ้านทั้งหมดจำนวน 10 หมู่บ้าน โดยมีนายปัญญา ขวัญยืน เป็นกำนันปกครองตำบลคำด้วง คนปัจจุบัน

องค์การบริหารส่วนตำบลคำด้วง จัดตั้งเมื่อวันที่ 30 มกราคม 2539 ตั้งอยู่หมู่ที่ 2 ตำบลคำด้วง อำเภอบ้านผือ จังหวัดอุดรธานี ตั้งอยู่ทางทิศตะวันตกเฉียงเหนือของอำเภอบ้านผือ ห่างจากอำเภอบ้านผือ จังหวัดอุดรธานี ประมาณ 28 กิโลเมตร และอยู่ทางทิศตะวันตกเฉียงเหนือของอำเภอเมือง ห่างจากอำเภอเมือง จังหวัดอุดรธานี ประมาณ 85 กิโลเมตร การเดินทางตามเส้นทาง ดังนี้

- เส้นทางจังหวัดอุดรธานี - อำเภอบ้านผือ ตามเส้นทาง ทางหลวงหมายเลข 2021
- เส้นทางอำเภอบ้านผือ - อำเภอน้ำโสม - อำเภอนายูง ตามเส้นทาง ทางหลวงหมายเลข 2348
- แยกขวามือ ระหว่างกิโลเมตรที่ 14 และ 15 ที่บ้านกลางใหญ่ ตำบลกลางใหญ่ และไปตามเส้นทางหลวง หมายเลข 2266 เส้นทางตำบลกลางใหญ่ - อำเภอศรีเชียงใหม่ จังหวัดหนองคาย
- แยกซ้ายมือ ระหว่างกิโลเมตรที่ 28 และ 29 ที่บ้านนาจิว หมู่ที่ 9 ตำบลคำด้วง อำเภอบ้านผือ จังหวัดอุดรธานี และไปตามเส้นทางหลวงชนบท หมายเลข ที่ อด 4028 ซึ่งเป็นเส้นทางหลักภายในของตำบลคำด้วง

ทิศเหนือ ติดต่อกับอำเภอสังขม และอำเภอโพธิ์ตาก จังหวัดหนองคาย

ทิศใต้ ติดต่อกับตำบลกลางใหญ่ อำเภอบ้านผือ จังหวัดอุดรธานี

ทิศตะวันออก ติดต่อกับตำบลโพธิ์ตาก อำเภอโพธิ์ตาก จังหวัดหนองคาย

ทิศตะวันตก ติดต่อกับตำบลหนองแวง อำเภอน้ำโสม จังหวัดอุดรธานี

1.2 ลักษณะภูมิประเทศ

ตำบลคำด้วง มีเนื้อที่ประมาณ 101.3648 ตารางกิโลเมตร หรือประมาณ 63,353 ไร่ สภาพพื้นที่ของตำบลคำด้วง มีภูเขาและป่าติดต่อกัน เป็นแนวยาว มีเทือกเขาสำคัญคือ เทือกเขาภูพานทอดเป็นแนวยาวตั้งแต่เขตเหนือสุดไปจนจรดทางใต้สุดเขตจังหวัดอุดรธานี



1.3 ลักษณะภูมิอากาศ

1. อุณหภูมิเฉลี่ย

- อุณหภูมิสูงสุด 34 องศาเซลเซียส
- ต่ำสุด 19 องศาเซลเซียส

2. ลักษณะอากาศ

ลักษณะร้อนชื้น อากาศเปลี่ยนแปลงไปตามฤดู ซึ่งมี 3 ฤดู ดังนี้

1. ฤดูฝน เริ่มตั้งแต่กลางเดือนพฤษภาคม ถึง ปลายตุลาคม เดือนที่มีปริมาณน้ำฝนมากที่สุดได้แก่ เดือนสิงหาคม – ถึงเดือนกันยายน
2. ฤดูหนาว เริ่มตั้งแต่ปลายเดือนตุลาคม ถึง กลางเดือนกุมภาพันธ์ เดือนที่มีอากาศหนาวมากที่สุดได้แก่ เดือนมกราคม
3. ฤดูร้อน เริ่มตั้งแต่กลางเดือนกุมภาพันธ์ ถึงปลายเดือนพฤษภาคม อากาศจะร้อน อบอ้าว เพราะระยะนี้เป็นช่วงปลอดลมมรสุม เดือนที่มีอากาศร้อนที่สุด คือเดือนเมษายน

1.4.ลักษณะของดิน

ลักษณะดินโดยทั่วไปเป็นดินร่วนปนทราย ประมาณ 50% ดินลูกรังประมาณ 25 % ลักษณะดินในพื้นที่เป็นดินเหนียวประมาณ 25 %

2. ด้านการเมืองการปกครอง

2.1.เขตการปกครอง

องค์การบริหารส่วนตำบลคำด้วง กำหนดให้มีเขตการปกครองรวม 10 หมู่บ้าน ดังนี้

1) บ้านคำด้วง	หมู่ที่ 1 นายเดชา เหนือเกศ	ผู้ใหญ่บ้าน
2) บ้านคำด้วง	หมู่ที่ 2 นายแก้ว แสงสว่าง	ผู้ใหญ่บ้าน
3) บ้านสระครองพัฒนา	หมู่ที่ 3 นายเอนก จิตติราช	ผู้ใหญ่บ้าน
4) บ้านนาหลวง	หมู่ที่ 4 นายปัญญา ขวัญยืน	กำนันตำบลคำด้วง
5) บ้านห้วยศิลาผาสุก	หมู่ที่ 5 นายเสถียร เชียงเครือ	ผู้ใหญ่บ้าน
6) บ้านลาดหอคำ	หมู่ที่ 6 นายทวี ฉิมประสงค์	ผู้ใหญ่บ้าน
7) บ้านคำเจริญ	หมู่ที่ 7 นายสมศักดิ์ คำมี	ผู้ใหญ่บ้าน
8) บ้านตาดน้ำพุ	หมู่ที่ 8 นายสมหมาย แสนอุบล	ผู้ใหญ่บ้าน
9) บ้านนาจิว	หมู่ที่ 9 นายเดชาวัต นีระมนต์	ผู้ใหญ่บ้าน
10) บ้านคำด้วง	หมู่ที่ 10 นายบัวเพชร คำด้วง	ผู้ใหญ่บ้าน

พื้นที่ที่มีทั้งหมดจำนวน 101.3648 ตารางกิโลเมตร หรือประมาณ 63,353 ไร่

ห่างจากกรุงเทพมหานคร	626	กิโลเมตร
ห่างจากศาลากลางจังหวัดอุดรธานี	85	กิโลเมตร
ห่างจากที่ว่าการอำเภอบ้านผือ	25	กิโลเมตร



2.2.การเลือกตั้ง

องค์การบริหารส่วนตำบลคำด้วง แบ่งเขตการเลือกตั้งออกเป็น 1 เขต 10 หน่วยเลือกตั้ง

จำนวนผู้มีสิทธิเลือกตั้ง 5,301 คน

จำนวนผู้ใช้สิทธิ์เลือกตั้ง 3,750 คน

: ข้อมูลครั้งล่าสุด (พ.ศ. 2564)

3. ประชากร

3.1.ข้อมูลเกี่ยวประชากร

ตำบลคำด้วง มีประชากรทั้งสิ้นจำนวน 6,922 คน แยกเป็น เพศชาย 3,557 คน เพศหญิง 3,365 คน ความหนาแน่นเฉลี่ยต่อพื้นที่ประมาณ 68.85 คน/ตารางกิโลเมตร แยกได้ดังนี้

รายการ	ปี 2560	ปี 2561	ปี 2562	ปี 2563	ปี 2564	ปี 2565
ประชากรชาย	3,509	3,539	3,557	3,551	3,545	3,536
ประชากรหญิง	3,331	3,366	3,365	3,373	3,371	3,367
รวมประชากร	6,840	6,905	6,922	6,924	6,915	6,903

ที่มา : ข้อมูลจากระบบสถิติทางการทะเบียน ณ ธันวาคม พ.ศ. 2565

ลำดับที่	ชื่อหมู่บ้าน	หมู่ที่	จำนวนประชากร		รวม	จำนวนครัวเรือน
			ชาย	หญิง		
1	บ้านคำด้วง	1	311	324	635	202
2	บ้านคำด้วง	2	209	309	599	228
3	บ้านสระคลองพัฒนา	3	318	259	577	254
4	บ้านนาหลวง	4	519	440	959	350
5	บ้านห้วยศิลาผาสุก	5	420	419	839	301
6	บ้านลาดหอคำ	6	391	379	770	242
7	บ้านคำเจริญ	7	180	195	375	94
8	บ้านตาดน้ำพุ	8	389	349	738	286
9	บ้านนาจิว	9	381	386	767	271
10	บ้านคำด้วง	10	337	307	644	209
รวม			3,536	3,367	6,903	2,437

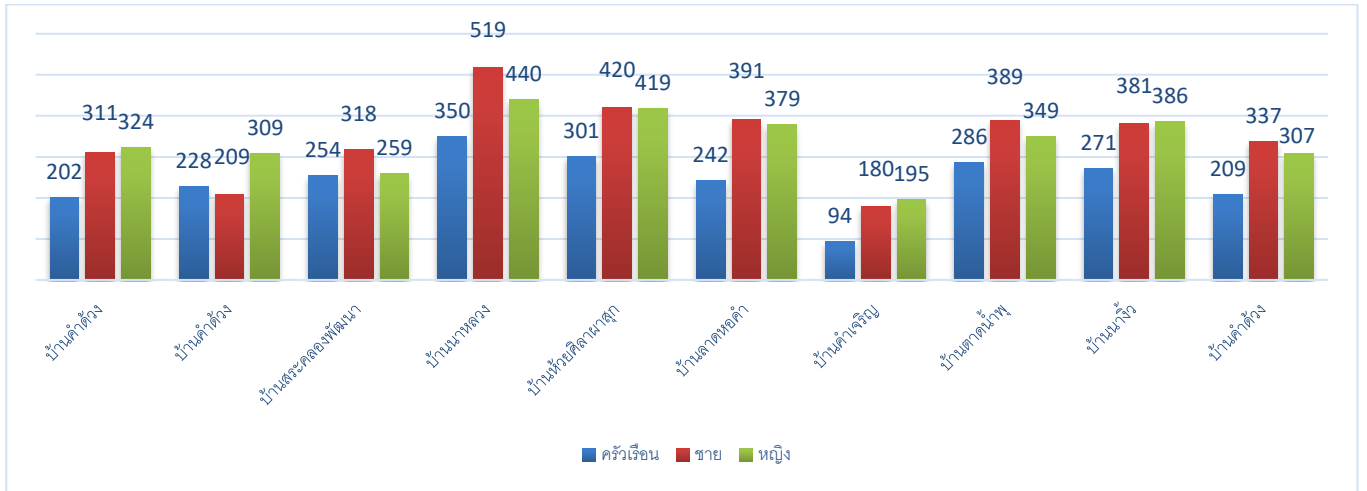

ที่มา : ข้อมูลจากระบบสถิติทางการทะเบียน ณ ธันวาคม พ.ศ. 2565

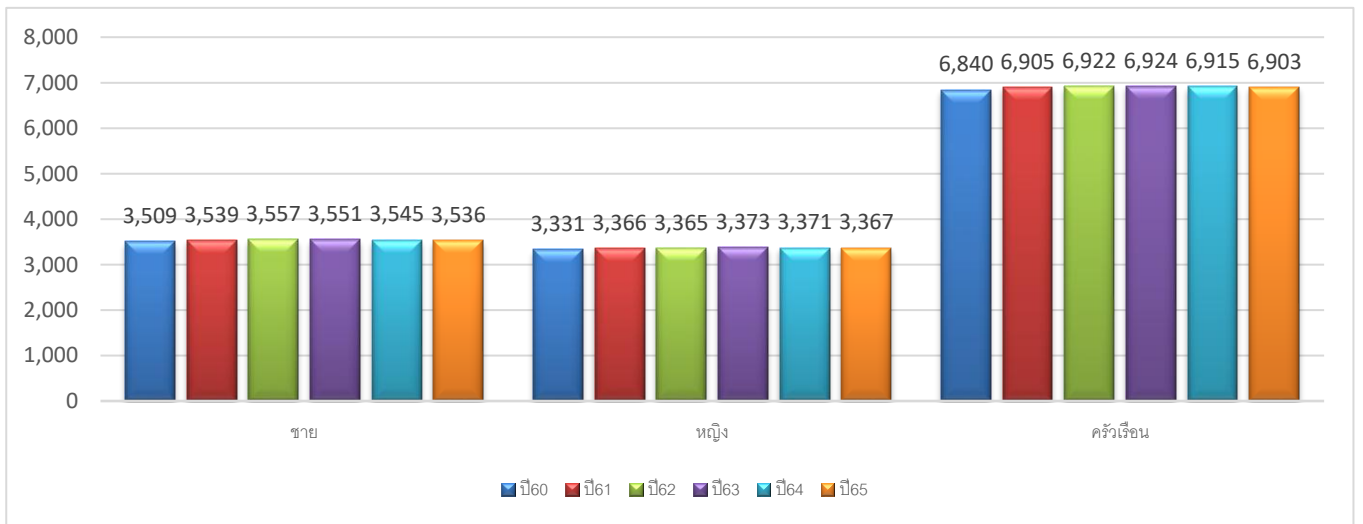

ที่มา : ข้อมูลจากระบบสถิติทางการทะเบียน ณ ธันวาคม พ.ศ. 2565



3.2 ช่วงอายุและจำนวนประชากร

พื้นที่	ชาย	หญิง	รวม
ยอดรวมทั้งหมด	3,536	3,367	6,903
อายุน้อยกว่า 1 ปี	31	23	54
อายุ 1	33	36	69
อายุ 2	37	27	64
อายุ 3	36	41	77
อายุ 4	40	31	71
อายุ 5	40	44	84
อายุ 6	31	37	68
อายุ 7	44	42	86
อายุ 8	33	37	70
อายุ 9	48	51	99
อายุ 10	47	34	81
อายุ 11	44	44	88
อายุ 12	42	32	74
อายุ 13	48	33	81
อายุ 14	39	49	88
อายุ 15	39	43	82
อายุ 16	35	48	83
อายุ 17	52	68	120
อายุ 18	57	53	110
อายุ 19	48	37	85
อายุ 20	42	39	81
อายุ 21	40	42	82
อายุ 22	45	50	95
อายุ 23	39	48	87
อายุ 24	53	54	107
อายุ 25	52	47	99
อายุ 26	45	48	93
อายุ 27	68	49	117
อายุ 28	48	50	98
อายุ 29	46	46	92
อายุ 30	52	41	93
อายุ 31	55	40	95
อายุ 32	65	38	103



อายุ 33	55	38	93
อายุ 34	41	46	87
อายุ 35	52	38	90
อายุ 36	37	46	83
อายุ 37	48	31	79
อายุ 38	68	54	122
อายุ 39	58	54	112
อายุ 40	62	39	101
อายุ 41	44	51	95
อายุ 42	57	36	93
อายุ 43	53	46	99
อายุ 44	43	52	95
อายุ 45	50	60	110
อายุ 46	59	43	102
อายุ 47	64	65	129
อายุ 48	54	57	111
อายุ 49	53	49	102
อายุ 50	64	62	126
อายุ 51	54	57	111
อายุ 52	62	57	119
อายุ 53	55	74	129
อายุ 54	62	54	116
อายุ 55	47	55	102
อายุ 56	65	43	108
อายุ 57	61	52	113
อายุ 58	49	72	121
อายุ 59	54	43	97
อายุ 60	51	52	103
อายุ 61	58	37	95
อายุ 62	41	29	70
อายุ 63	41	31	72
อายุ 64	36	31	67
อายุ 65	46	35	81
อายุ 66	33	37	70
อายุ 67	25	35	60
อายุ 68	23	29	52



อายุ 69	19	20	39
อายุ 70	19	21	40
อายุ 71	18	20	38
อายุ 72	20	24	44
อายุ 73	18	18	36
อายุ 74	23	22	45
อายุ 75	17	19	36
อายุ 76	8	13	21
อายุ 77	11	10	21
อายุ 78	6	17	23
อายุ 79	10	17	27
อายุ 80	11	17	28
อายุ 81	2	7	9
อายุ 82	6	10	16
อายุ 83	10	9	19
อายุ 84	5	8	13
อายุ 85	4	7	11
อายุ 86	5	2	7
อายุ 87	1	5	6
อายุ 88	4	3	7
อายุ 89	0	4	4
อายุ 90	4	3	7
อายุ 91	0	1	1
อายุ 92	1	1	2
อายุ 93	0	0	0
อายุ 94	1	1	2
อายุ 95	1	0	1
อายุ 96	2	1	3
อายุ 97	0	0	0
อายุ 98	1	1	2
อายุ 99	0	0	0
อายุ 100	0	0	0
อายุมากกว่า 100 ปี	0	0	0
เกิดปีจันทรคติ	0	0	0

แยกตามช่วงอายุ (ปี) (เฉพาะผู้มีสัญชาติไทย และมีชื่ออยู่ในทะเบียนบ้าน)

ที่มา : ข้อมูลจากระบบสถิติทางการทะเบียน ณ ธันวาคม พ.ศ. 2565



4. สภาพทางสังคม

4.1. ด้านการศึกษา

โรงเรียนในเขตตำบลคำด้วงมีสถานการศึกษาของรัฐ ซึ่งเป็นโรงเรียนระดับชั้นประถมศึกษา จำนวน 7 แห่ง ในจำนวนนี้เป็นโรงเรียนขยายโอกาสถึงระดับมัธยมศึกษาตอนต้น (ม.3) จำนวน 1 แห่ง รายละเอียด ดังนี้

- 1) โรงเรียนบ้านคำด้วง (โรงเรียนขยายโอกาส ถึงระดับมัธยมศึกษาตอนต้น) ตั้งอยู่ที่บ้านคำด้วง หมู่ที่ 2
- 2) โรงเรียนบ้านสระคลองพัฒนา ตั้งอยู่ที่บ้านสระคลองพัฒนา หมู่ที่ 3
- 3) โรงเรียนบ้านนาหลวง ตั้งอยู่ที่บ้านนาหลวง หมู่ที่ 4
- 4) โรงเรียนอุดรพัฒนานุสรณ์ ตั้งอยู่ที่บ้านห้วยศิลาผาสุก หมู่ที่ 5
- 5) โรงเรียนบ้านลาดหอคำ ตั้งอยู่ที่บ้านลาดหอคำ หมู่ที่ 6
- 6) โรงเรียนบ้านตาดน้ำพุ ตั้งอยู่ที่บ้านตาดน้ำพุ หมู่ที่ 8
- 7) โรงเรียนบ้านนาจิว ตั้งอยู่ที่บ้านนาจิว หมู่ที่ 9

ศูนย์พัฒนาเด็กเล็ก องค์การบริหารส่วนตำบลคำด้วง มีศูนย์พัฒนาเด็กเล็กก่อนวัยเรียน ในความดูแล ทั้งที่เป็นศูนย์ที่จัดตั้งเอง และที่ได้รับการถ่ายโอนจากหน่วยงานอื่น จำนวน 7 แห่ง ดังนี้

1. ศูนย์ที่องค์การบริหารส่วนตำบลคำด้วงจัดตั้งขึ้นเอง จำนวน 3 แห่ง ได้แก่
 - 1) ศูนย์พัฒนาเด็กเล็กบ้านสระคลองพัฒนา ตั้งอยู่ที่บ้านสระคลองพัฒนา หมู่ที่ 3
 - 2) ศูนย์พัฒนาเด็กเล็กบ้านตาดน้ำพุ ตั้งอยู่ที่บ้านตาดน้ำพุ หมู่ที่ 8
 - 3) ศูนย์พัฒนาเด็กเล็กบ้านคำด้วง ตั้งอยู่ที่บ้านคำด้วง หมู่ที่ 10
2. ศูนย์ที่รับการถ่ายโอนจากสำนักงานประถมศึกษาแห่งชาติ(สพช.) จำนวน 4 แห่ง ได้แก่
 - 1) ศูนย์พัฒนาเด็กเล็กบ้านนาหลวง ตั้งอยู่ที่บ้านนาหลวง หมู่ที่ 4
 - 2) ศูนย์พัฒนาเด็กเล็กบ้านห้วยศิลาผาสุก ตั้งอยู่ที่บ้านห้วยศิลาผาสุก หมู่ที่ 5
 - 3) ศูนย์พัฒนาเด็กเล็กบ้านลาดหอคำ ตั้งอยู่ที่บ้านลาดหอคำ หมู่ที่ 6
 - 4) ศูนย์พัฒนาเด็กเล็กบ้านนาจิว ตั้งอยู่ที่บ้านนาจิว หมู่ที่ 9

⇒ ศูนย์การเรียนรู้ชุมชนประจำตำบล จำนวน 2 แห่ง

⇒ ที่อ่านหนังสือพิมพ์ประจำหมู่บ้าน จำนวน 9 แห่ง

ด้านการจัดการศึกษาภายในเขตพื้นที่ตำบล

องค์การบริหารส่วนตำบลคำด้วง ได้สนับสนุนงบประมาณตลอดจนวัสดุอุปกรณ์การเรียนการสอนให้กับโรงเรียนในเขตพื้นที่ขององค์การบริหารส่วนตำบล เพื่อให้สอดคล้องกับแผนพัฒนาแห่งชาติ ซึ่งองค์การบริหารส่วนตำบลคำด้วง ได้ตระหนักถึงความสำคัญเป็นอย่างยิ่งจึงได้สนับสนุนในด้านการศึกษาให้กับโรงเรียนเป็นประจำทุกปี

4.2. ด้านสาธารณสุข

องค์การบริหารส่วนตำบลคำด้วง ยังไม่มีบุคลากรที่รับผิดชอบให้การดูแลในด้านสุขภาพ และอนามัยแก่ประชาชนในพื้นที่โดยตรง แต่ในเขตตำบลคำด้วงมีสถานที่ ที่ให้บริการด้านสุขภาพอนามัยแก่ประชาชนในพื้นที่ และพื้นที่ใกล้เคียง จำนวน 2 แห่ง ได้แก่

- 4.2.1) โรงพยาบาลส่งเสริมสุขภาพตำบลคำด้วง ตั้งอยู่ที่บ้านคำด้วง หมู่ที่ 2
- 4.2.2) โรงพยาบาลส่งเสริมสุขภาพตำบลห้วยศิลาผาสุก ตั้งอยู่ที่บ้านห้วยศิลาผาสุก หมู่ที่ 5



4.3.ด้านอาชญากรรม

องค์การบริหารส่วนตำบลคำด้วงไม่มีเหตุอาชญากรรมเกิดขึ้น แต่มีเหตุการณ์ลักขโมยทรัพย์สินประชาชน และทะเลาะวิวาท ซึ่งองค์การบริหารส่วนตำบลคำด้วงก็ได้ดำเนินการป้องกันการเกิดเหตุดังกล่าวจากการสำรวจข้อมูลพื้นฐานพบว่า ส่วนมากครัวเรือนมีการป้องกันอุบัติภัยอย่างถูกวิธี มีความปลอดภัยในชีวิตและทรัพย์สินปัญหาที่พบเป็นประจำคือทะเลาะวิวาทของกลุ่มวัยรุ่นโดยเฉพาะในสถานที่จัดงานดนตรี งานมหรสพ เป็นปัญหาที่ชุมชนได้รับผลกระทบเป็นอย่างมาก การแก้ไขปัญหา คือการแจ้งเตือนให้ผู้ปกครองดูแลบุตรหลานของตน ประชาสัมพันธ์ให้ทราบถึงผลกระทบ ผลเสียหาย และโทษที่ได้รับจากการเกิดเหตุทะเลาะวิวาท การขอความร่วมมือไปยังผู้นำ การขอกำลังจาก ตำรวจ ผู้นำ อปพร. เพื่อระงับเหตุไม่ให้เกิดความรุนแรง แต่จะไม่ให้เกิดขึ้นเลยยังเป็น ปัญหาที่ปัจจุบันไม่สามารถที่จะแก้ไขได้ ทั้งที่มีการร่วมมือกันหลายฝ่าย เป็นเรื่องที่ทางองค์การบริหารส่วนตำบล คำด้วงจะต้องหาวิธีที่จะแก้ไขปัญหาให้กับประชาชนต่อไปตามอำนาจหน้าที่ที่สามารถดำเนินการได้

4.4.ด้านยาเสพติด

ปัญหา ยาเสพติดในชุมชนขององค์การบริหารส่วนตำบลคำด้วง จากการที่ทางอำเภอบ้านผือได้แจ้ง ให้กับองค์การบริหารส่วนตำบลคำด้วงนั้น พบว่าในเขตองค์การบริหารส่วนตำบลคำด้วง มีผู้ที่ติดยาเสพติด จำนวน 9 ราย แต่เมื่อเทียบกับพื้นที่อื่นถือว่าน้อย และยังไม่พบผู้ค้า เหตุผลก็เนื่องมาจากกว่าได้รับความร่วมมือกับทางผู้นำ ประชาชน หน่วยงานขององค์การบริหารส่วน ตำบลที่ช่วยสอดส่องดูแลอยู่เป็นประจำ การแก้ไขปัญหาขององค์การบริหารส่วนตำบลคำด้วงสามารถทำได้เฉพาะตามอำนาจหน้าที่เท่านั้น เช่น การณรงค์ การประชาสัมพันธ์ การแจ้งเตือนแบบแสบการฝึกอบรมให้ความรู้ ถ้านอกเหนือจากอำนาจหน้าที่ ก็เป็นเรื่องของอำเภอหรือตำรวจแล้วแต่กรณี ทั้งนี้ องค์การบริหารส่วนตำบลคำด้วงก็ได้ให้ความร่วมมือมาโดยตลอด

4.5.ด้านการสังคมสงเคราะห์

องค์การบริหารส่วนตำบลคำด้วง ได้ดำเนินการด้านสังคมสงเคราะห์ ดังนี้

1. ดำเนินการจ่ายเบี้ยยังชีพให้กับผู้สูงอายุ ผู้พิการ และผู้ป่วยเอดส์
 - 1.1. ผู้มีสิทธิรับเบี้ยยังชีพผู้สูงอายุ จำนวน 1,085 คน
 - 1.2. ผู้มีสิทธิรับเบี้ยยังชีพผู้พิการ จำนวน 160 คน
 - 1.3. ผู้มีสิทธิรับเบี้ยยังชีพผู้ป่วยเอดส์ จำนวน 7 คน
2. รับลงทะเบียนและประสานโครงการเงินอุดหนุนเพื่อการเลี้ยงดูเด็กแรกเกิด
3. ประสานการทำบัตรผู้พิการ
4. ตั้งโครงการช่วยเหลือผู้ยากจน ยากไร้ รายได้น้อย และผู้ด้อยโอกาสไร้ที่พึ่ง
5. ตั้งโครงการปรับปรุงซ่อมแซมบ้านคนจน
6. รับลงทะเบียนเด็กกำพร้า



5. ระบบบริการพื้นฐาน

5.1. ด้านการคมนาคมขนส่ง

การคมนาคม/ขนส่ง ใช้เส้นทางบกใช้ถนนสาย ทางหลวงชนบท หมายเลข ที่ อด 4028 เป็นเส้นทางหลัก ในการคมนาคมขนส่งการจราจร มีผู้ใช้ยานพาหนะทางบก คือ รถยนต์ รถจักรยานยนต์ ในเส้นทางหลัก การจราจรมีสภาพคล่อง ไม่ติดขัด

5.2. ด้านการไฟฟ้า

การขยายเขตไฟฟ้า ปัจจุบันมีไฟฟ้าใช้ทุกครัวเรือน คิดเป็น 100 เปอร์เซ็นต์ ปัญหาคือไฟฟ้าส่องสว่างทางหรือที่สาธารณะยังไม่สามารถดำเนินการครอบคลุมพื้นที่ได้ทั้งหมด เนื่องจากพื้นที่ที่มีความต้องการให้ติดตั้งไฟฟ้าส่องสว่างนั้นยังไม่เป็นที่สาธารณะ องค์การบริหารส่วนตำบลคำด้วงจึงไม่สามารถดำเนินการได้เช่นเดียวกับการแก้ปัญหาคือ ประสานความร่วมมือกันในหลายๆ ฝ่ายเพื่อที่จะทำความเข้าใจกับประชาชนในพื้นที่ และวิธีการที่จะดำเนินการแก้ไขอย่างไร ทั้งนี้ องค์การบริหารส่วนตำบลคำด้วง ก็ได้ตั้งงบประมาณในส่วนนี้ไว้แล้ว และได้แจ้งประชาสัมพันธ์ให้ประชาชนได้รับทราบถึงเหตุผลเพื่อที่จะได้ช่วยกันแก้ไขปัญหาให้กับชุมชน ปัจจุบันในเขตองค์การบริหารส่วนตำบลคำด้วงมีไฟฟ้าใช้ ดังนี้

- มีครัวเรือนที่ใช้ไฟฟ้า จำนวน 2,380 ครัวเรือน คิดเป็นร้อยละ 100%
- หน่วยงานเจ้าของไฟฟ้า คือ การไฟฟ้าส่วนภูมิภาค

5.3. ด้านการประปา

ประชาชนในเขตพื้นที่ใช้น้ำประปา คิดเป็น 80 เปอร์เซ็นต์ มีน้ำใช้ตลอดทั้งปี ปัญหาคือ ท่อประปาเก่าเกิดการแตกตะกอนของน้ำ และน้ำประปายังไม่สามารถที่จะผลิตเป็นน้ำประปาสำหรับบริโภคได้ ต้องใช้งบประมาณสูงมากในการดำเนินการ ปัจจุบัน องค์การบริหารส่วนตำบลคำด้วงประสบปัญหาการขาดแคลนน้ำไม่สามารถที่จะจัดหา น้ำดิบสำหรับผลิตประปาให้ชุมชนได้ ในช่วงฤดูแล้ง การแก้ปัญหาคือ การลงพื้นที่ดำเนินการแก้ไขตามจุดที่เกิดปัญหาในพื้นที่ การพิจารณาโครงการต่าง ๆ ที่ไม่สามารถดำเนินการได้นั้น เช่น โครงการก่อสร้างประปาขนาดใหญ่ ฯลฯ องค์การบริหารส่วนตำบลคำด้วงก็นำบรรจุในแผนพัฒนาท้องถิ่น เพื่อที่จะพิจารณาดำเนินการในปีต่อไป เมื่อมีงบประมาณและความจำเป็นก็สามารถดำเนินการได้ต่อเนื่อง เพื่อตอบสนองต่อความต้องการของประชาชนต่อไป ปัจจุบันประชาชนมีประปาใช้ ดังนี้

- | | | | |
|--|-------|-------|------------------|
| (1) ครัวเรือนที่ใช้น้ำประปา | จำนวน | 2,380 | ครัวเรือน |
| (2) ประปาหมู่บ้าน | จำนวน | 22 | จุด |
| (3) ครัวเรือนที่ได้ใช้น้ำ | จำนวน | 2,105 | ครัวเรือน |
| (4) ปริมาณการใช้น้ำประปาเฉลี่ย | จำนวน | - | ลูกบาศก์เมตร/วัน |
| (5) หน่วยงานเจ้าของประปา คือ การประปาส่วนภูมิภาค | | | |
| (6) แหล่งน้ำดิบที่ใช้ผลิตน้ำประปาได้จาก | | | |
| ➤ แหล่งน้ำผิวดิน | | | |
| ➤ แหล่งน้ำใต้ดิน | | | |



5.4.ด้านโทรศัพท์

มีการให้บริการโทรศัพท์เคลื่อนที่ มีเครือข่ายครอบคลุมพื้นที่ทั้งหมด โดยผู้ให้บริการได้แก่ AIS DTAC และ TRUE (เครือข่าย TURE ไม่มีสัญญาณในพื้นที่ หมู่ 6 บ้านลาดหอค้า)

(ในเขตตำบลคำด้วง ไม่มีโทรศัพท์สาธารณะ)

5.5.ด้านไปรษณีย์หรือการสื่อสารหรือการขนส่งและวัสดุ ครุภัณฑ์

- ไปรษณีย์	จำนวน	0	แห่ง
- ไปรษณีย์เอกชนที่ได้รับอนุญาต	จำนวน	2	แห่ง
- สถานีวิทยุ	จำนวน	0	แห่ง
- ผู้ให้บริการระบบอินเทอร์เน็ต	จำนวน	0	ราย
- ผู้ให้บริการขนส่งเอกชน	จำนวน	0	ราย

6. ระบบเศรษฐกิจ

6.1.ด้านแหล่งน้ำ

- อ่างเก็บน้ำห้วยน้ำม้า
- อ่างเก็บน้ำลำตะคลองใหญ่
- หนองน้ำ หนองงาน

6.2.ด้านการเกษตร

ประชากรในเขตตำบลคำด้วง ร้อยละ 99 ประกอบอาชีพเกษตรกรรม ผลผลิตทางการเกษตรที่สำคัญ ได้แก่ ยางพารา ข้าว มันสำปะหลัง ปาล์ม ดังนี้

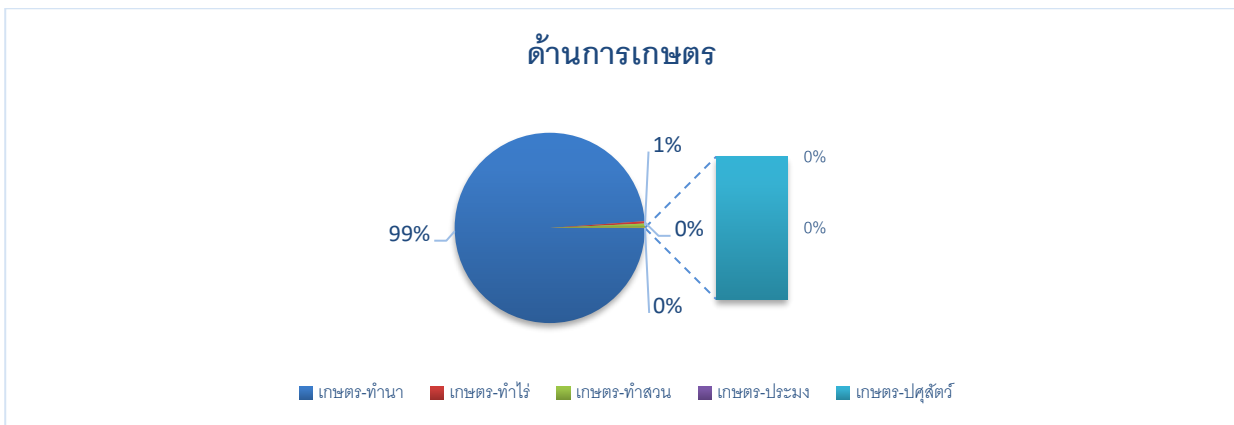

ที่มา: (ข้อมูล จปฐ 2564)



6.3.ด้านการประมง

ในเขตองค์การบริหารส่วนตำบลคำด้วงไม่มีการทำประมง มีแค่การหาทำมาหากินตามวิถีชุมชน

6.3.ด้านการปศุสัตว์

เป็นการประกอบกิจการในลักษณะเลี้ยงในครัวเรือนเป็นอาชีพหลักและอาชีพเสริม ดังนี้

- เลี้ยงโค	24	ครัวเรือน
- เลี้ยงกระบือ	15	ครัวเรือน
- เลี้ยงหมู	16	ครัวเรือน
- เลี้ยงไก่	1,000	ครัวเรือน

6.4.ด้านการบริการ

การให้บริการในเขตองค์การบริหารส่วนตำบลคำด้วง จะเป็นลักษณะสถานบริการประเภท ที่พัก โรงแรม หรือสถานที่บริการน้ำมันเชื้อเพลิง/แก๊ส ดังนี้

โรงแรม/ที่พัก	จำนวน	3	แห่ง/จำนวน	10	ห้อง
สถานีบริการน้ำมันเชื้อเพลิง	จำนวน	18	แห่ง/ปริมาณการเก็บรักษาน้ำมัน	-	ลิตร

6.5.ด้านการท่องเที่ยว

ในเขตองค์การบริหารส่วนตำบลคำด้วงยังมีแหล่งท่องเที่ยวที่กำลังพัฒนาให้เป็นแหล่งท่องเที่ยว คือ

1) น้ำตกสามเทพ	บ้านนาหลวง	หมู่ที่ 4
2) น้ำตกถ้ำพระ	บ้านนาหลวง	หมู่ที่ 4
3) น้ำตกตาดเม็ก	บ้านห้วยศิลาผาสูก	หมู่ที่ 5
4) น้ำตกบ้านลาดหอคำ	บ้านลาดหอคำ	หมู่ที่ 6
5) น้ำตกตาดน้ำพุ	บ้านตาดน้ำพุ	หมู่ที่ 8
6) วัดนาหลวง	บ้านนาหลวง	หมู่ที่ 4
7) วัดถ้ำพระ	บ้านนาหลวง	หมู่ที่ 4

ปริมาณนักท่องเที่ยว - คน/เดือน

6.6.ด้านอุตสาหกรรม

ตำบลคำด้วงมีอุตสาหกรรมขนาดเล็กดำเนินการอยู่ในพื้นที่ ดังนี้

โรงสีข้าว	จำนวน	4	แห่ง
-----------	-------	---	------

6.7.ด้านการพาณิชย์และกลุ่มอาชีพ

- กลุ่มจักรสานหมวกไม้ไผ่ บ้านสระคลองพัฒนา หมู่ที่ 3

6.8.ด้านแรงงาน

จากการสำรวจข้อมูลพื้นฐานพบว่า ประชากรที่มีอายุ ๑๕ - ๖๐ ปี อยู่ในกำลังแรงงาน ร้อยละ ๙๕ เมื่อเทียบกับอัตราส่วนกับจังหวัด ร้อยละ ๗๓.๙๙ ซึ่งสูงกว่ามาก แต่ค่าแรงในพื้นที่ต่ำกว่าระดับจังหวัด โดยเฉพาะแรงงานด้านการเกษตร ประชากรอายุระหว่าง ๒๕ - ๕๐ ปี บางส่วนไปรับจ้างทำงานนอกพื้นที่ ในเมืองที่มีโรงงานอุตสาหกรรม เพราะพื้นที่ส่วนใหญ่ทำการเกษตรและเป็นที่อยู่อาศัย



8.2 ป่าไม้

พื้นที่ตำบลคำด้วงเป็นแหล่งทรัพยากรด้านป่าไม้ที่เหลืออยู่เป็นต้นน้ำที่สำคัญของจังหวัดอุดรธานีที่อยู่ในสภาพที่สมบูรณ์

8.3 ภูเขา

เนื่องจากบริบทของพื้นที่ในเขตองค์การบริหารส่วนตำบลคำด้วงเป็นลักษณะ ภูเขาหิน สูง ประมาณร้อยละ 30% ของพื้นที่

8.4 ทรัพยากรธรรมชาติที่สำคัญขององค์กรปกครองส่วนท้องถิ่น

สถานที่ท่องเที่ยวในพื้นที่ตำบลคำด้วง ได้มีการสำรวจและตรวจพบสายแร่ที่มีความสำคัญต่อระบบเศรษฐกิจระดับประเทศที่ยังรอคอยการขุดนำขึ้นมาใช้ประโยชน์ในอนาคต ได้แก่สายแร่ ดังต่อไปนี้

- 1) แร่ทองคำขาว ค้นพบตามลำห้วยด้วงบ้านคำด้วง หมู่ที่ 1 ,2 และหมู่ที่ 7
- 2) แร่ทองคำ ค้นพบตามลำห้วยด้วงและในบริเวณบ้านคำด้วง หมู่ที่ 1 ,2 และหมู่ที่ 7

9. อื่นๆ

แหล่งโบราณสถาน

ในพื้นที่ของตำบลคำด้วง จากการสำรวจที่ไม่เป็นทางการพบว่ามีศิลปะ และสิ่งก่อสร้างที่มีประวัติความเป็นมายาวนาน ที่ค้นพบในเบื้องต้นที่ค้นพบมี ดังนี้

- 1) พระพุทธรูปแกะสลักจากหินบริเวณวัดถ้ำพระนาหลวง บ้านนาหลวง หมู่ที่ 4 อายุประมาณ 2,000 ปี
- 2) ใบเสมาหินแกะสลักในบริเวณวัดถ้ำพระนาหลวง บ้านนาหลวง หมู่ที่ 4 อายุประมาณ 2,000 ปี
- 3) ภาพเขียนสีตามผนังถ้ำ ในบริเวณวัดถ้ำพระนาหลวง บ้านนาหลวง หมู่ที่ 4

แหล่งเผยแพร่ธรรมะและสถานที่การปฏิบัติธรรม

ในตำบลคำด้วงมีแหล่งพุทธสถาน เหมาะแก่การปฏิบัติธรรมอยู่หลายแห่ง ดังนี้

- | | | |
|----------------------------|--------------|------------|
| 1) วัดนาหลวง | บ้านนาหลวง | หมู่ที่ 4 |
| 2) วัดป่าโพธิ์ตาก (คำด้วง) | บ้านคำเจริญ | หมู่ที่ 7 |
| 3) วัดภูย่าอู่ | บ้านตาดน้ำพุ | หมู่ที่ 8 |
| 4) วัดตาดน้ำพุ | บ้านตาดน้ำพุ | หมู่ที่ 8 |
| 5) วัดภูกันจ้อง | บ้านคำด้วง | หมู่ที่ 10 |
| 6) วัดถ้ำพระนาหลวง | บ้านนาหลวง | หมู่ที่ 4 |
| 7) วัดถ้ำนางพญา | บ้านลาดหอคำ | หมู่ที่ 6 |

แหล่งท่องเที่ยวเชิงนิเวศน์

- | | | |
|----------------------|------------------|-----------|
| 1. สวนผลไม้ตามฤดูกาล | บ้านนาหลวง | หมู่ที่ 4 |
| 2. สวนผลไม้ตามฤดูกาล | บ้านสระคลองพัฒนา | หมู่ที่ 3 |



ส่วนที่ 2

ยุทธศาสตร์องค์กรปกครองส่วนท้องถิ่น

(1) ความสัมพันธ์ระหว่างแผนพัฒนาระดับมหภาค

1.1) แผนยุทธศาสตร์ชาติ 20 ปี (พ.ศ.2561 - 2580)

โดยที่รัฐธรรมนูญแห่งราชอาณาจักรไทย มาตรา 65 กำหนดให้รัฐพึงจัดให้มียุทธศาสตร์ชาติ เป็นเป้าหมายการพัฒนาประเทศอย่างยั่งยืน ตามหลักธรรมาภิบาลเพื่อใช้เป็นกรอบในการจัดทำแผนต่างๆให้สอดคล้อง และบูรณาการกันเพื่อให้เกิดเป็นพลังผลักดันร่วมกันไปสู่เป้าหมายดังกล่าว โดยให้เป็นไปตามที่กำหนดในกฎหมายว่าด้วยการจัดทำยุทธศาสตร์ชาติ และต่อมาได้มีการตราพระราชบัญญัติการจัดทำยุทธศาสตร์ชาติ พ.ศ. 2560 มีผลบังคับใช้เมื่อวันที่ 1 สิงหาคม 2560 โดยกำหนดให้มีการแต่งตั้งคณะกรรมการยุทธศาสตร์ชาติ เพื่อรับผิดชอบในการจัดทำร่างยุทธศาสตร์ชาติ กำหนดวิธีการการมีส่วนร่วมของประชาชนในการจัดทำร่างยุทธศาสตร์ชาติ ในการติดตาม การตรวจสอบ และการประเมินผล รวมทั้งกำหนดมาตรการส่งเสริมและสนับสนุนให้ประชาชนทุกภาคส่วนดำเนินการให้สอดคล้องกับยุทธศาสตร์ชาติ

เพื่อให้เป็นไปตามที่กำหนดในพระราชบัญญัติการจัดทำ ยุทธศาสตร์ชาติ พ.ศ. 2560 คณะกรรมการยุทธศาสตร์ชาติได้แต่งตั้งคณะกรรมการจัดทำยุทธศาสตร์ชาติด้านต่างๆ รวม 6 คณะอันประกอบด้วย คณะกรรมการจัดทำยุทธศาสตร์ชาติด้านความมั่นคง คณะกรรมการจัดทำยุทธศาสตร์ชาติด้านการสร้างความสามารถในการแข่งขัน คณะกรรมการจัดทำยุทธศาสตร์ชาติด้านการพัฒนาและเสริมสร้างศักยภาพทรัพยากรมนุษย์ คณะกรรมการจัดทำยุทธศาสตร์ชาติด้านการสร้างโอกาสและความเสมอภาคทางสังคม คณะกรรมการจัดทำยุทธศาสตร์ชาติด้านการสร้างการเติบโตบนคุณภาพชีวิตที่เป็นมิตรต่อสิ่งแวดล้อม และคณะกรรมการจัดทำยุทธศาสตร์ชาติด้านการปรับสมดุลและพัฒนาระบบการบริหารจัดการภาครัฐ เพื่อรับผิดชอบในการดำเนินการจัดทำร่างยุทธศาสตร์ชาติให้เป็นไปตามหลักเกณฑ์วิธีการ และเงื่อนไขที่กำหนด ตลอดจนได้จัดให้มีการรับฟังความคิดเห็นของประชาชนและหน่วยงานของรัฐที่เกี่ยวข้องอย่างกว้างขวางเพื่อประกอบการพิจารณาจัดทำร่างยุทธศาสตร์ชาติตามที่กฎหมายกำหนดแล้ว

ยุทธศาสตร์ชาติ 20 ปี (พ.ศ. 2561-2580) เป็นยุทธศาสตร์ชาติฉบับแรกของประเทศไทยตามรัฐธรรมนูญแห่งราชอาณาจักรไทย ซึ่งจะต้องนำไปสู่การปฏิบัติเพื่อให้ประเทศไทยบรรลุวิสัยทัศน์ “ประเทศไทยมีความมั่นคง มั่งคั่ง ยั่งยืน เป็นประเทศพัฒนาแล้ว ด้วยการพัฒนาตามหลักปรัชญาของเศรษฐกิจพอเพียง” ภายในช่วงเวลาดังกล่าว เพื่อความสุขของคนไทยทุกคน

สถานการณ์ แนวโน้ม วิสัยทัศน์ และเป้าหมายในการพัฒนาประเทศ

1. บทนำ

การพัฒนาประเทศไทยนับตั้งแต่แผนพัฒนาเศรษฐกิจและสังคมแห่งชาติ ฉบับที่ 1 เป็นต้นมาได้ส่งผลให้ประเทศไทยมีการพัฒนาในทุกมิติ ทั้งในด้านเศรษฐกิจที่ประเทศไทยได้รับการยกระดับเป็นประเทศในกลุ่มบนของกลุ่มประเทศระดับรายได้ปานกลาง ในด้านสังคมที่มีการพัฒนาคุณภาพชีวิตของประชาชนส่งผลให้ประเทศไทยหลุดพ้นจากการเป็นประเทศยากจน และในด้านสิ่งแวดล้อมที่ประเทศไทยมีข้อได้เปรียบในความหลากหลายเชิงนิเวศ อย่างไรก็ตาม ประเทศไทยยังมีความท้าทายต่อการพัฒนาที่สำคัญ อาทิ อัตราการขยายตัวทางเศรษฐกิจในปี 2560 ที่ร้อยละ 3.9 ถือว่าอยู่ในระดับต่ำกว่าศักยภาพ เมื่อเทียบกับร้อยละ 6.0 ต่อปีในช่วงเวลาเกือบ 6 ทศวรรษที่ผ่านมา โดยมีสาเหตุหลักจากการชะลอตัวของการลงทุนภายในประเทศและสถานการณ์เศรษฐกิจโลกที่ยังไม่ฟื้นตัวได้เต็มที่ที่โครงสร้างเศรษฐกิจไทยที่ยังไม่สามารถขับเคลื่อนด้วยนวัตกรรมได้อย่างเต็มประสิทธิภาพภาคบริการและภาคเกษตรมีผลิตภาพการผลิตในระดับต่ำขาดการนำเทคโนโลยีเข้ามาเพิ่มประสิทธิภาพในการผลิต ประกอบกับแรงงานไทยยังมีปัญหาเรื่องคุณภาพและสมรรถนะที่ไม่สอดคล้องกับความต้องการในการขับเคลื่อนการพัฒนาของประเทศ



นอกจากนั้น ศักยภาพและคุณภาพของประชากรไทยทุกช่วงวัยยังคงเป็นปัจจัยท้าทายสำคัญต่อการพัฒนาประเทศ แม้ว่าการเข้าถึงระบบบริการสาธารณะ การศึกษา บริการสาธารณสุข โครงสร้างพื้นฐานต่างๆ และการคุ้มครองทางสังคมอื่น ๆ ของคนไทยมีความครอบคลุมเพิ่มมากขึ้น แต่ยังคงมีปัญหาเรื่องคุณภาพการให้บริการที่มีมาตรฐานแตกต่างกันระหว่างพื้นที่ ซึ่งเป็นหนึ่งในสาเหตุหลักที่ทำให้ประเทศไทยยังคงมีปัญหาความเหลื่อมล้ำในหลายมิติ ขณะที่ปัญหาด้านความยากจนยังคงเป็นประเด็นท้าทายในการยกระดับการพัฒนาประเทศให้ประชาชนมีรายได้สูงขึ้นและแก้ปัญหาความเหลื่อมล้ำอย่างยั่งยืน ขณะเดียวกันการวางกลยุทธ์ระยะยาวในการฟื้นฟู การใช้ และการรักษาทรัพยากรอย่างบูรณาการเพื่อการพัฒนาประเทศที่ผ่านมายังขาดความชัดเจน ส่งผลให้ทรัพยากรธรรมชาติและสิ่งแวดล้อมของประเทศยังมีปัญหาการใช้อย่างสิ้นเปลืองและเสื่อมโทรมลงอย่างรวดเร็ว

ทั้งนี้ ปัญหาดังกล่าวข้างต้นมีสาเหตุส่วนหนึ่งมาจากประสิทธิภาพการบริหารจัดการภาครัฐ การพัฒนาประเทศขาดความต่อเนื่องและความยืดหยุ่นในการตอบสนองต่อความต้องการและปัญหาของประชาชน ขณะที่ความมั่นคงภายในประเทศยังมีหลายประเด็นที่ต้องเสริมสร้างให้เกิดความเข้มแข็ง ลดความขัดแย้งทางความคิดและอุดมการณ์ที่มีรากฐานมาจากความเหลื่อมล้ำ ความไม่เสมอภาค การขาดความเชื่อมั่นในกระบวนการยุติธรรม และปัญหาการขาดเสถียรภาพทางการเมืองตลอดจนส่งเสริมคนในชาติให้ยึดมั่นสถาบันหลักเป็นศูนย์รวมจิตใจให้เกิดความรักและความสามัคคี

ในขณะเดียวกัน การเปลี่ยนแปลงโครงสร้างประชากรที่มีสัดส่วนประชากรวัยแรงงานและวัยเด็กที่ลดลง และประชากรสูงอายุที่เพิ่มขึ้นอย่างต่อเนื่อง จะเป็นปัจจัยเสี่ยงสำคัญที่จะทำให้การพัฒนาประเทศในมิติต่าง ๆ มีความท้าทายมากขึ้น ทั้งในส่วนของเสถียรภาพทางการเงินการคลังของประเทศในการจัดสวัสดิการเพื่อดูแลผู้สูงอายุที่เพิ่มสูงขึ้น การลงทุนและการออม การเจริญเติบโตทางเศรษฐกิจของประเทศ ความมั่นคงทางสังคม การบริหารจัดการทรัพยากรธรรมชาติอย่างยั่งยืนซึ่งจะเป็นประเด็นท้าทายต่อการขับเคลื่อนประเทศไปสู่การเป็นประเทศพัฒนาแล้ว

2. ปัจจัยและแนวโน้มที่คาดว่าจะส่งผลต่อการพัฒนาประเทศ

แม้ว่าประเทศไทยจะมีตำแหน่งที่ตั้งที่สามารถเป็นศูนย์กลางในการเชื่อมโยงในภูมิภาคและเป็นประตูสู่เอเชีย แต่การที่มีอาณาเขตติดกับประเทศเพื่อนบ้านหลายประเทศ ทำให้ปัญหาด้านเขตแดนกับประเทศเพื่อนบ้านยังคงเป็นความท้าทายด้านความมั่นคงในอนาคต นอกจากนี้ ประเทศไทยยังคงต้องให้ความสำคัญกับปัญหาด้านความมั่นคงอื่น ๆ ที่มีความซับซ้อน ละเอียดอ่อน และมีความเชื่อมโยงกันหลายมิติ ที่อาจเป็นประเด็นท้าทายต่อการสร้างบรรยากาศความไว้วางใจระหว่างรัฐกับประชาชนและระหว่างประชาชนกับประชาชน ซึ่งรวมถึงการสร้างสามัคคีของคนในชาติที่จะนำไปสู่การแก้ปัญหาความขัดแย้งระหว่างกลุ่มประชากรไทยที่มีแนวคิดและความเชื่อที่แตกต่างกันอย่างยั่งยืน นอกจากนี้ การขยายอิทธิพลและการเพิ่มบทบาทของประเทศมหาอำนาจ ที่อาจก่อให้เกิดการเปลี่ยนแปลงไปสู่ระบบหลายขั้วอำนาจ หรือเกิดการย้ายขั้วอำนาจทางเศรษฐกิจ ซึ่งอาจส่งผลกระทบต่อเสถียรภาพทางเศรษฐกิจของประเทศในอนาคต ขณะที่องค์กรที่ไม่ใช่รัฐ อาทิ องค์กรระหว่างประเทศ และบริษัทข้ามชาติ จะมีบทบาทมากขึ้นในการกำหนดกฎระเบียบ ทิศทางความสัมพันธ์และมาตรฐานสากลต่างๆ ทั้งในด้านความมั่นคง และเศรษฐกิจ รวมทั้งการรวมกลุ่มเศรษฐกิจและการเปิดเสรีในภูมิภาคที่นำไปสู่ความเชื่อมโยงในทุกระบบ อาจก่อให้เกิดความเสี่ยงด้านอาชญากรรมข้ามชาติและเศรษฐกิจนอกระบบ รวมทั้งปัญหายาเสพติด การค้ามนุษย์ และการลักลอบเข้าเมือง

ในทางกลับกัน ความเปลี่ยนแปลงจากโลกาภิวัตน์และความก้าวหน้าทางวิทยาศาสตร์และเทคโนโลยีที่ได้รับการพัฒนาอย่างก้าวกระโดดจะก่อให้เกิดนวัตกรรมอย่างพลิกผัน อาทิ เทคโนโลยีปัญญาประดิษฐ์ อินเทอร์เน็ตในทุกสิ่ง การวิเคราะห์ข้อมูลขนาดใหญ่ หุ่นยนต์และโดรน เทคโนโลยีพันธุกรรมสมัยใหม่ และเทคโนโลยีทางการเงิน ซึ่งตัวอย่างแนวโน้มการพัฒนาเทคโนโลยีอย่างก้าวกระโดดเหล่านี้ คาดว่าจะเป็นปัจจัยสนับสนุนหลักที่ช่วยทำให้เศรษฐกิจโลกและเศรษฐกิจไทยมีแนวโน้มที่จะกลับมาขยายตัวได้เข้มแข็งขึ้น แนวโน้มสำคัญที่จำเป็นต้องมีการติดตามอย่างใกล้ชิด



อาชีพการรวมกลุ่มทางการค้าและการลงทุนที่จะมีความหลากหลายเพิ่มมากขึ้น การแข่งขันที่คาดว่าจะรุนแรงขึ้นในการเพิ่มผลิตภาพและสร้างความหลากหลายของสินค้าและบริการที่ตอบโจทย์รูปแบบชีวิตใหม่ๆ

นอกจากนั้น ประเทศไทยคาดว่าจะเข้าสู่การเป็นสังคมสูงวัยระดับสุดยอดในปี 2574 จะก่อให้เกิดโอกาสใหม่ๆ ในการตอบสนองความต้องการของกลุ่มผู้บริโภครายอายุที่มีสัดส่วนเพิ่มขึ้นอย่างต่อเนื่อง รวมทั้งการคาดการณ์ว่าครอบครัวไทยจะมีขนาดเล็กลงและมีรูปแบบที่หลากหลายมากขึ้นประชากรในประเทศไทยจะมีช่วงอายุที่แตกต่างกันและจะมีกลุ่มคนช่วงอายุใหม่ๆ เพิ่มขึ้น ซึ่งจะส่งผลต่อทัศนคติและพฤติกรรมที่แตกต่างกัน ดังนั้น การเตรียมความพร้อมของประชากรให้มีคุณภาพและการนำเทคโนโลยีที่เหมาะสมมาใช้ในการผลิตและการบริการของประเทศจะเป็นความท้าทายสำคัญในระยะต่อไป

ในขณะเดียวกัน โครงสร้างประชากรที่เข้าสู่สังคมสูงวัย อาจทำให้เกิดความต้องการแรงงานต่างชาติเพิ่มมากขึ้นเพื่อทดแทนจำนวนแรงงานไทยที่ลดลง ซึ่งปัจจัยด้านการเปิดเสรีในภูมิภาคและความก้าวหน้าของการพัฒนาระบบคมนาคมขนส่งในภูมิภาคจะทำให้การเคลื่อนย้ายแรงงานและการย้ายถิ่นมีความสะดวกมากขึ้น และเป็นปัจจัยสำคัญที่จะทำให้เกิดการเคลื่อนย้ายประชากรเข้าออกประเทศเพิ่มมากขึ้น โดยเฉพาะในกลุ่มประชากรที่มีศักยภาพซึ่งมีแนวโน้มในการเคลื่อนย้ายไปเรียนหรือทำงานในทั่วทุกมุมโลกสูงขึ้น ทั้งนี้ การย้ายถิ่นส่วนใหญ่มีวัตถุประสงค์เพื่อแสวงหาโอกาสทางเศรษฐกิจที่ดีขึ้น จึงอาจจะเป็นไปได้ที่ประเทศไทยจะยังคงเป็นประเทศผู้รับของประชากรจากประเทศเพื่อนบ้านขณะที่ประชากรไทยโดยเฉพาะแรงงานทักษะอาจมีแรงจูงใจในการย้ายถิ่นไปยังประเทศที่มีระดับการพัฒนาที่ดีกว่า อาจทำให้การแย่งชิงแรงงานมีความรุนแรงมากขึ้น ซึ่งจะยิ่งทำให้เกิดความเสี่ยงต่อการเจริญเติบโตทางเศรษฐกิจและการเปลี่ยนแปลงของบริบทสังคมไทย

นอกจากนี้ ผลกระทบจากการเปลี่ยนแปลงสภาพภูมิอากาศคาดว่าจะมีความรุนแรงมากขึ้นทั้งในเชิงความผันผวน ความถี่ และขอบเขตที่กว้างขวางมากขึ้น ซึ่งจะสร้างความเสียหายต่อชีวิตและทรัพย์สิน ระบบโครงสร้างพื้นฐานที่จำเป็น ตลอดจนระบบผลิตทางการเกษตรที่สัมพันธ์ต่อเนื่องกับความมั่นคงด้านอาหารและน้ำ ขณะที่ระบบนิเวศต่างๆ มีแนวโน้มเสื่อมโทรมลง และมีความเป็นไปได้ค่อนข้างสูงในการสูญเสียความสามารถในการรองรับความต้องการของมนุษย์ได้อย่างมีประสิทธิภาพอย่างไรก็ดี ระดับความรุนแรงของผลกระทบอันเกิดจากการเปลี่ยนแปลงภูมิอากาศโลกและความเสื่อมโทรมของระบบนิเวศต่าง ๆ ดังกล่าวที่แต่ละประเทศจะต้องเผชิญจะมีความแตกต่างกัน ทำให้การเป็นสังคมสีเขียวการรักษาและบริหารจัดการทรัพยากรธรรมชาติและสิ่งแวดล้อมอย่างบูรณาการจะได้รับความสำคัญและความสนใจจากนานาประเทศรวมทั้งประเทศไทยเพิ่มมากขึ้น พลังงานทดแทนและพลังงานทางเลือกรวมถึงการสร้างสมดุลความมั่นคงด้านพลังงานและอาหารมีแนวโน้มที่จะมีความสำคัญเพิ่มมากขึ้นกฎระเบียบและข้อตกลงด้านสิ่งแวดล้อมจะมีความเข้มข้นและเข้มงวดขึ้น โดยกรอบการพัฒนาตามข้อตกลงระหว่างประเทศต่างๆ ที่สำคัญ เช่น เป้าหมายการพัฒนาที่ยั่งยืน และบันทึกความตกลงปารีสจะได้รับการนำไปปฏิบัติอย่างจริงจังมากยิ่งขึ้น

แนวโน้มเหล่านี้จะก่อให้เกิดความท้าทายต่อการพัฒนาประเทศในหลายมิติ ทั้งในส่วนของการทำงานและอาชีพ สาขาการผลิตและบริการใหม่ๆ ความมั่นคงของประเทศอันเกิดจากภัยคุกคามและความเสี่ยงด้านอื่นๆ ที่ซับซ้อนขึ้น อาชญากรรมไซเบอร์ รูปแบบการก่อสงครามที่ใช้เทคโนโลยีเป็นเครื่องมือ การเคลื่อนย้ายอย่างเสรีและรวดเร็วของผู้คน เงินทุน ข้อมูลข่าวสาร องค์กรความรู้ เทคโนโลยีและสินค้าและบริการ การปรับตัวต่อการเปลี่ยนแปลงสภาพภูมิอากาศที่รวดเร็วและคาดการณ์ได้ยากการเกิดขึ้นของโรคระบาด และโรคอุบัติใหม่ที่จะส่งผลให้การเฝ้าระวังด้านการสาธารณสุขในประเทศมีความสำคัญมากขึ้น อาจนำไปสู่ปัญหาความเหลื่อมล้ำที่ทวีความรุนแรงมากขึ้นได้ หากไม่มีมาตรการที่มีประสิทธิภาพในการป้องกันและรองรับผลกระทบต่างๆ ที่คาดว่าจะเกิดขึ้น ซึ่งรวมถึงการเตรียมความพร้อมเพื่อรองรับการเปลี่ยนแปลงทางเทคโนโลยีและนวัตกรรมแบบพลิกผันที่จะเกิดขึ้นอย่างรวดเร็วโดยเฉพาะอย่างยิ่งหากการเข้าถึงเทคโนโลยี โครงสร้างพื้นฐาน และองค์ความรู้สมัยใหม่มีระดับความแตกต่างกันระหว่างกลุ่มประชากรต่างๆ โดยการเปลี่ยนแปลงทางเทคโนโลยีและนวัตกรรมดังกล่าวจะส่งผลต่อทั้งการทำงานและอาชีพที่จะมีรูปแบบและลักษณะ



งานที่เปลี่ยนไป มีความต้องการแรงงานที่มีสมรรถนะสูงเพิ่มมากขึ้น หลายอาชีพอาจหายไปจากตลาดงานในปัจจุบัน และบางอาชีพจะถูกทดแทนด้วยระบบอัตโนมัติโดยเฉพาะอาชีพที่ต้องการทักษะระดับต่ำ ก่อให้เกิดความเสี่ยงต่อความมั่นคงและคุณภาพชีวิตของประชาชนที่ปรับตัวไม่ทันหรือขาดความรู้และทักษะที่ทันกับยุคสมัยที่เปลี่ยนแปลงไปกระแสโลกาภิวัตน์ที่จะทำให้เกิดการพัฒนาขยายความเป็นเมือง วิถีชีวิตที่เปลี่ยนไปอย่างรวดเร็ว รวมทั้งการเปลี่ยนแปลงทางสภาพภูมิอากาศที่อาจจะมีผลกระทบมากยิ่งขึ้น ซึ่งปัจจัยทั้งหมดดังกล่าวจะส่งผลให้ปัญหาความยากจนและความเหลื่อมล้ำของประเทศมีความซับซ้อนมากยิ่งขึ้น

จากปัจจัยและแนวโน้มที่คาดว่าจะส่งผลต่อการขับเคลื่อนการพัฒนาประเทศในมิติต่างๆข้างต้น เห็นได้ว่าบริบทและสภาพแวดล้อมทั้งภายในและภายนอกประเทศมีแนวโน้มที่จะเปลี่ยนแปลงอย่างรวดเร็ว มีพลวัตสูง และมีความซับซ้อนหลากหลายมิติ ซึ่งจะส่งผลกระทบต่ออนาคตการพัฒนาประเทศอย่างมาก ดังนั้น การพัฒนาประเทศจึงจำเป็นต้องมียุทธศาสตร์การพัฒนาที่ครอบคลุมทุกมิติและทุกด้าน การพัฒนาที่เกี่ยวข้อง มีความร่วมมือในลักษณะประชารัฐจากภาคส่วนต่างๆ ในรูปแบบของหุ้นส่วนการพัฒนาที่เป็นการดำเนินงานอย่างบูรณาการ เนื่องจากทุกมิติการพัฒนามีความเกี่ยวข้องซึ่งกันและกัน โดยประเทศไทยจำเป็นต้องมีทรัพยากรมนุษย์ที่มีคุณภาพ มีความรู้ สมรรถนะ และทักษะที่สอดคล้องกับการเปลี่ยนแปลงต่างๆ สามารถรู้เท่าทันและปรับตัวให้สามารถดำเนินชีวิตได้อย่างมีความสุข มีอาชีพที่มั่นคง สร้างรายได้ ท่ามกลางความเปลี่ยนแปลงกฎเกณฑ์และกติกาใหม่ๆ และมาตรฐานที่สูงขึ้น โดยเฉพาะในโลกที่มีการเปลี่ยนแปลงอย่างรวดเร็วซึ่งจำเป็นต้องมีการพัฒนาระบบและปัจจัยส่งเสริมต่าง ๆ ที่เกี่ยวข้องไปพร้อมกัน ทั้งในส่วนของระบบการเรียนการสอน และการพัฒนาทักษะฝีมือที่สอดคล้องกันกับการพัฒนาของคนในแต่ละช่วงวัย ระบบบริการสาธารณสุข โครงสร้างพื้นฐาน รวมทั้งการให้ความสำคัญกับการส่งเสริมเทคโนโลยีและนวัตกรรม เพื่อให้ประเทศไทยสามารถยกระดับเป็นเจ้าของเทคโนโลยีและนวัตกรรมก้าวทันโลก จากการต่อยอดการพัฒนาบนพื้นฐานนโยบายไทยแลนด์ 4.0 ส่งผลให้เกิดการสร้างห่วงโซ่มูลค่าทางเศรษฐกิจในทั้งภาคอุตสาหกรรม ภาคเกษตรและภาคบริการ กระจายผลประโยชน์จากการพัฒนา ลดปัญหาความเหลื่อมล้ำ และนำไปสู่การเสริมสร้างคุณภาพชีวิตของประชาชนทุกภาคส่วน

นอกจากนี้ ประเทศไทยต้องให้ความสำคัญกับการสร้างสมดุลความมั่นคงด้านพลังงานและอาหาร การรักษาไว้ซึ่งความหลากหลายเชิงนิเวศ การส่งเสริมการดำเนินชีวิตและธุรกิจ และการพัฒนาและขยายความเป็นเมืองที่เติบโตอย่างต่อเนื่องที่เป็นมิตรต่อสิ่งแวดล้อม พร้อมกับการมีข้อกำหนดของรูปแบบและกฎเกณฑ์ที่เกี่ยวข้องกับลักษณะการใช้พื้นที่ที่ชัดเจน ขณะที่การพัฒนาโครงสร้างพื้นฐานและระบบโลจิสติกส์ กฎหมาย ระบบภาษีต้องมีกลยุทธ์การพัฒนาที่สามารถอำนวยความสะดวกและส่งเสริมให้ประเทศมีศักยภาพการแข่งขันที่สูงขึ้น และสามารถใช้จุดแข็งในเรื่องตำแหน่งที่ตั้งทางภูมิศาสตร์ของประเทศให้เกิดประโยชน์ต่อการพัฒนาประเทศมากขึ้น รวมทั้งให้ความสำคัญของการรวมกลุ่มความร่วมมือกับนานาประเทศในระดับภูมิภาคและระดับโลก เพื่อกระชับและสร้างสัมพันธ์มิตร เสริมสร้างความสัมพันธ์ทางการทูต ซึ่งจะก่อให้เกิดการสร้างพลังทางเศรษฐกิจและรักษาความมั่นคงของประเทศ โดยจำเป็นต้องสร้างความพร้อมในการที่จะยกระดับมาตรฐานและมีการปฏิบัติให้เป็นไปตามระเบียบกติกาสากลในด้านต่างๆ ขณะเดียวกันประเทศไทยจำเป็นต้องเร่งให้มีการปฏิรูประบบราชการและการเมืองเพื่อให้เกิดการบริหารราชการที่ดีและมีเสถียรภาพทางการเมือง มีการส่งเสริมคนในชาติให้ยึดมั่นสถาบันหลักเป็นศูนย์รวมจิตใจเพื่อให้เกิดความรักความสามัคคี และลดความขัดแย้งภายในประเทศ โดยที่นโยบายการพัฒนาต่างๆ จำเป็นต้องคำนึงถึงความสอดคล้องกับโครงสร้างและลักษณะพฤติกรรมของประชากรที่อาจจะมีความแตกต่างจากปัจจุบันมากขึ้น

ดังนั้น ภายใต้เงื่อนไขโครงสร้างประชากร โครงสร้างเศรษฐกิจ สภาพสังคม สภาพภูมิอากาศสิ่งแวดล้อม และปัจจัยการพัฒนาต่างๆ ที่เกี่ยวข้อง ส่งผลให้ประเทศไทยจำเป็นต้องมีการวางแผนการพัฒนาที่รอบคอบและครอบคลุม อย่างไรก็ตาม หลายประเด็นพัฒนาเป็นเรื่องที่ต้องใช้ระยะเวลาในการดำเนินงานเพื่อให้เกิดการปรับตัวซึ่งจะต้องหยั่งรากลึกลงไปถึงการเปลี่ยนแปลงในเชิงโครงสร้างการขับเคลื่อนการพัฒนาให้ประเทศเจริญก้าวหน้าไปในอนาคตจึงจำเป็นต้องกำหนดวิสัยทัศน์ในระยะยาวที่ต้องบรรลุ พร้อมทั้งแนวยุทธศาสตร์หลักในด้านต่างๆ เพื่อเป็นกรอบในการขับเคลื่อนการพัฒนาอย่างบูรณาการบนพื้นฐานประชารัฐเพื่อยกระดับจุดแข็งและจุดเด่นของประเทศ และปรับปรุงแก้ไขจุดอ่อนและจุด



ด้อยต่าง ๆ อย่างเป็นระบบ โดยยุทธศาสตร์ชาติจะเป็นเป้าหมายใหญ่ในการขับเคลื่อนประเทศ และถ่ายทอดไปสู่แผนในระดับอื่น ๆ เพื่อนำไปสู่การปฏิบัติทั้งในระดับยุทธศาสตร์ ภารกิจและพื้นที่ ซึ่งรวมถึงพื้นที่พิเศษต่างๆ อาทิ เขตเศรษฐกิจพิเศษชายแดน เขตพัฒนาพิเศษภาคตะวันออกเพื่อให้การพัฒนาประเทศสามารถดำเนินการได้อย่างมั่นคง มั่งคั่ง และ ยั่งยืน

3. วิสัยทัศน์ประเทศไทย

“ประเทศไทยมีความมั่นคง มั่งคั่ง ยั่งยืน เป็นประเทศพัฒนาแล้ว ด้วยการพัฒนาตามหลักปรัชญาของเศรษฐกิจพอเพียง” หรือเป็นคติพจน์ประจำชาติว่า **“มั่นคง มั่งคั่ง ยั่งยืน”** เพื่อสนองต่อผลประโยชน์แห่งชาติอันได้แก่ การมีเอกราช อธิปไตย การดำรงอยู่อย่างมั่นคง และยั่งยืนของสถาบันหลักของชาติและประชาชนจากภัยคุกคามทุกรูปแบบ การอยู่ร่วมกันในชาติอย่างสันติสุขเป็นปึกแผ่น มีความมั่นคงทางสังคมท่ามกลางพหุสังคมและการมีเกียรติและศักดิ์ศรีของความเป็นมนุษย์ความเจริญเติบโตของชาติ ความเป็นธรรมและความอยู่ดีมีสุขของประชาชน ความยั่งยืนของฐานทรัพยากรธรรมชาติสิ่งแวดล้อม ความมั่นคงทางพลังงานและอาหาร ความสามารถในการรักษาผลประโยชน์ของชาติภายใต้การเปลี่ยนแปลงของสภาวะแวดล้อมระหว่างประเทศ และการอยู่ร่วมกันอย่างสันติประสานสอดคล้องกันด้านความมั่นคงในประชาคมอาเซียนและประชาคมโลกอย่างมีเกียรติและศักดิ์ศรี

ความมั่นคง หมายถึง การมีความมั่นคงปลอดภัยจากภัยและการเปลี่ยนแปลงทั้งภายในประเทศและภายนอกประเทศในทุกระดับ ทั้งระดับประเทศ สังคม ชุมชน ครัวเรือน และปัจเจกบุคคล และมีความมั่นคงในทุกมิติทั้งมิติทางการทหาร เศรษฐกิจ สังคม สิ่งแวดล้อม และการเมือง เช่น ประเทศมีความมั่นคงในเอกราชและอธิปไตย มีการปกครองระบอบประชาธิปไตยที่มีพระมหากษัตริย์ทรงเป็นประมุข สถาบันชาติ ศาสนา พระมหากษัตริย์มีความเข้มแข็งเป็นศูนย์กลางและเป็นที่ยึดเหนี่ยวจิตใจของประชาชน มีระบบการเมืองที่มั่นคงเป็นกลไกที่นำไปสู่การบริหารประเทศที่ต่อเนื่องและโปร่งใสตามหลักธรรมาภิบาล สังคมมีความปรองดองและความสามัคคี สามารถผนึกกำลังเพื่อพัฒนาประเทศ ชุมชนมีความเข้มแข็ง ครอบครัวมีความอบอุ่น ประชาชนมีความมั่นคงในชีวิต มีงานและรายได้ที่มั่นคงพอเพียงกับการดำรงชีวิต มีการออมสำหรับวัยเกษียณ ความมั่นคงของอาหาร พลังงาน และน้ำ มีที่อยู่อาศัยและความปลอดภัยในชีวิตทรัพย์สิน

ความมั่งคั่ง หมายถึง ประเทศไทยมีการขยายตัวของเศรษฐกิจอย่างต่อเนื่องและมีความยั่งยืนจนเข้าสู่กลุ่มประเทศรายได้สูง ความเหลื่อมล้ำของการพัฒนาลดลง ประชากรมีความอยู่ดีมีสุขได้รับผลประโยชน์จากการพัฒนาอย่างเท่าเทียมกันมากขึ้น และมีการพัฒนาอย่างทั่วถึงทุกภาคส่วนมีคุณภาพชีวิตตามมาตรฐานขององค์การสหประชาชาติ ไม่มีประชาชนที่อยู่ในภาวะความยากจน เศรษฐกิจในประเทศมีความเข้มแข็ง ขณะเดียวกันต้องมีความสามารถในการแข่งขันกับประเทศต่างๆทั้งในตลาดโลกและตลาดภายในประเทศเพื่อให้สามารถสร้างรายได้ทั้งจากภายในและภายนอกประเทศตลอดจนมีการสร้างฐานเศรษฐกิจและสังคมแห่งอนาคตเพื่อให้สอดคล้องกับบริบทการพัฒนาที่เปลี่ยนแปลงไป และประเทศไทยมีบทบาทที่สำคัญในเวทีโลก และมีความสัมพันธ์ทางเศรษฐกิจและการค้าอย่างแน่นแฟ้นกับประเทศในภูมิภาคเอเชีย เป็นจุดสำคัญของการเชื่อมโยงในภูมิภาค ทั้งการคมนาคมขนส่ง การผลิต การค้า การลงทุน และการทำธุรกิจ เพื่อให้เป็นพลังในการพัฒนา นอกจากนี้ยังมีความสมบูรณ์ในทุนที่จะสามารถสร้างการพัฒนาต่อเนื่องไปได้ ได้แก่ ทุนมนุษย์ ทุนทางปัญญาทุนทางการเงิน ทุนที่เป็นเครื่องมือเครื่องจักร ทุนทางสังคม และทุนทรัพยากรธรรมชาติและสิ่งแวดล้อม

ความยั่งยืน หมายถึง การพัฒนาที่สามารถสร้างความเจริญ รายได้ และคุณภาพชีวิตของประชาชนให้เพิ่มขึ้นอย่างต่อเนื่อง ซึ่งเป็นการเจริญเติบโตของเศรษฐกิจที่อยู่บนหลักการใช้ การรักษาและการฟื้นฟูฐานทรัพยากรธรรมชาติอย่างยั่งยืน ไม่ใช้ทรัพยากรธรรมชาติจนเกินพอดี ไม่สร้างมลภาวะต่อสิ่งแวดล้อมจนเกินความสามารถในการรองรับและเยียวยาของระบบนิเวศ การผลิตและการบริโภคเป็นมิตรกับสิ่งแวดล้อม และสอดคล้องกับเป้าหมายการพัฒนาที่ยั่งยืน ทรัพยากรธรรมชาติมีความอุดมสมบูรณ์มากขึ้นและสิ่งแวดล้อมมีคุณภาพดีขึ้น คนมีความรับผิดชอบต่อสังคม มีความเอื้ออาทร เสียสละเพื่อผลประโยชน์ส่วนรวม รัฐบาลมีนโยบายที่มุ่งประโยชน์ส่วนรวมอย่างยั่งยืนและให้



ความสำคัญกับการมีส่วนร่วมของประชาชน และทุกภาคส่วนในสังคมยึดถือและปฏิบัติตามหลักปรัชญาของเศรษฐกิจพอเพียงเพื่อการพัฒนาอย่างสมดุล มีเสถียรภาพ และยั่งยืน

โดยมีเป้าหมายการพัฒนาประเทศ คือ “**ประเทศชาติมั่นคง ประชาชนมีความสุข เศรษฐกิจพัฒนาอย่างต่อเนื่อง สังคมเป็นธรรม ฐานทรัพยากรธรรมชาติยั่งยืน**” โดยยกระดับศักยภาพของประเทศในหลากหลายมิติ พัฒนาคนในทุกมิติและในทุกช่วงวัยให้เป็นคนดี เก่ง และมีคุณภาพ สร้างโอกาสและความเสมอภาคทางสังคม สร้างการเติบโตบนคุณภาพชีวิตที่เป็นมิตรกับสิ่งแวดล้อม และมีภาครัฐของประชาชนเพื่อประชาชนและประโยชน์ส่วนรวม โดยการประเมินผลการพัฒนาตามยุทธศาสตร์ชาติ ประกอบด้วย

- 1) ความอยู่ดีมีสุขของคนไทยและสังคมไทย
- 2) ชีตความสามารถในการแข่งขัน การพัฒนาเศรษฐกิจ และการกระจายรายได้
- 3) การพัฒนาทรัพยากรมนุษย์ของประเทศ
- 4) ความเท่าเทียมและความเสมอภาคของสังคม
- 5) ความหลากหลายทางชีวภาพ คุณภาพสิ่งแวดล้อม และความยั่งยืนของทรัพยากรธรรมชาติ
- 6) ประสิทธิภาพการบริหารจัดการและการเข้าถึงการให้บริการของภาครัฐ

4. ประเด็นยุทธศาสตร์ชาติ

4.1 ยุทธศาสตร์ชาติด้านความมั่นคง

- (1) การรักษาความสงบภายในประเทศ
- (2) การป้องกันและแก้ไขปัญหาที่มีผลกระทบต่อความมั่นคง
- (3) การพัฒนาศักยภาพของประเทศให้พร้อมเผชิญภัยคุกคามที่กระทบต่อความมั่นคงของชาติ
- (4) การบูรณาการความร่วมมือด้านความมั่นคงกับอาเซียนและนานาชาติ รวมถึงองค์การภาครัฐและที่มิใช่ภาครัฐ
- (5) การพัฒนากลไกการบริหารจัดการความมั่นคงแบบองค์รวม

4.2 ยุทธศาสตร์ชาติด้านการสร้างความสามารถในการแข่งขัน

- (1) การเกษตรสร้างมูลค่า
- (2) อุตสาหกรรมและบริการแห่งอนาคต
- (3) สร้างความหลากหลายด้านการท่องเที่ยว
- (4) โครงสร้างพื้นฐาน เชื่อมไทย เชื่อมโลก
- (5) พัฒนาเศรษฐกิจบนพื้นฐานผู้ประกอบการยุคใหม่

4.3 ยุทธศาสตร์ชาติด้านการพัฒนาและเสริมสร้างศักยภาพทรัพยากรมนุษย์

- (1) การปรับเปลี่ยนค่านิยมและวัฒนธรรม
- (2) การพัฒนาศักยภาพคนตลอดช่วงชีวิต
- (3) ปฏิรูปกระบวนการเรียนรู้ที่ตอบสนองต่อการเปลี่ยนแปลงในศตวรรษที่ 21
- (4) การตระหนักถึงพหุปัญญาของมนุษย์ที่หลากหลาย
- (5) การเสริมสร้างให้คนไทยมีสุขภาวะที่ดี
- (6) การสร้างสภาพแวดล้อมที่เอื้อต่อการพัฒนาและเสริมสร้างศักยภาพทรัพยากรมนุษย์
- (7) การเสริมสร้างศักยภาพการกีฬาในการสร้างคุณค่าทางสังคมและพัฒนาประเทศ



4.4 ยุทธศาสตร์ชาติด้านการสร้างโอกาสและความเสมอภาคทางสังคม

- (1) การลดความเหลื่อมล้ำ สร้างความเป็นธรรมในทุกมิติ
- (2) การกระจายศูนย์กลางความเจริญทางเศรษฐกิจ สังคม และเทคโนโลยี
- (3) การเสริมสร้างพลังทางสังคม
- (4) การเพิ่มขีดความสามารถของชุมชนท้องถิ่นในการพัฒนา การพึ่งตนเองและการจัดการตนเอง

4.5 ยุทธศาสตร์ชาติด้านการสร้างการเติบโตบนคุณภาพชีวิตที่เป็นมิตรกับสิ่งแวดล้อม

- (1) สร้างการเติบโตอย่างยั่งยืนบนสังคมเศรษฐกิจสีเขียว
- (2) สร้างการเติบโตอย่างยั่งยืนบนสังคมเศรษฐกิจภาคทะเล
- (3) สร้างการเติบโตอย่างยั่งยืนบนสังคมที่เป็นมิตรต่อสภาพภูมิอากาศ
- (4) พัฒนาพื้นที่เมือง ชนบท เกษตรกรรมและอุตสาหกรรมเชิงนิเวศ มุ่งเน้นความเป็น เมืองที่เติบโตอย่างต่อเนื่อง
- (5) พัฒนาความมั่นคงน้ำ พลังงาน และเกษตรที่เป็นมิตรต่อสิ่งแวดล้อม
- (6) ยกระดับกระบวนการทัศน์เพื่อกำหนดอนาคตประเทศ

4.6 ยุทธศาสตร์ชาติด้านการปรับสมดุลและพัฒนาระบบการบริหารจัดการภาครัฐ

- (1) ภาครัฐที่ยึดประชาชนเป็นศูนย์กลาง ตอบสนองความต้องการ และให้บริการอย่าง สะดวกรวดเร็ว โปร่งใส
- (2) ภาครัฐบริหารงานแบบบูรณาการโดยมียุทธศาสตร์ชาติเป็นเป้าหมายและเชื่อมโยง การพัฒนาในทุก ระดับ ทุกประเด็น ทุกภารกิจ และทุกพื้นที่
- (3) ภาครัฐมีขนาดเล็กลง เหมาะสมกับภารกิจ ส่งเสริมให้ประชาชนและทุกภาคส่วนมีส่วนร่วมในการ พัฒนาประเทศ
- (4) ภาครัฐมีความทันสมัย
- (5) บุคลากรภาครัฐเป็นคนดีและเก่ง ยึดหลักคุณธรรม จริยธรรม มีจิตสำนึก มีความสามารถสูง มุ่งมั่น และเป็นมืออาชีพ
- (6) ภาครัฐมีความโปร่งใส ปลอดการทุจริตและประพฤติมิชอบ
- (7) กฎหมายมีความสอดคล้องเหมาะสมกับบริบทต่าง ๆ และมีเท่าที่จำเป็น
- (8) กระบวนการยุติธรรมเคารพสิทธิมนุษยชนและปฏิบัติต่อประชาชนโดยเสมอภาค

1.2 แผนพัฒนาเศรษฐกิจและสังคมแห่งชาติ ฉบับที่ 13

แผนพัฒนาเศรษฐกิจและสังคมแห่งชาติ ฉบับที่ 13 มีจุดมุ่งหมายสูงสุดเพื่อขับเคลื่อนการพัฒนาประเทศ ให้สามารถบรรลุผล ตามเป้าหมายการพัฒนาระยะยาวที่กำหนดไว้ในยุทธศาสตร์ชาติโดยมุ่งหวังให้แผนพัฒนาเศรษฐกิจ และสังคมแห่งชาติ ฉบับที่ 13 (พ.ศ. 2566 – 2570) ทำหน้าที่เป็นกลไกในการขับเคลื่อนที่มีลำดับความสำคัญสูงต่อการ พัฒนาประเทศใน ระยะ 5 ปีและเพื่อผลักดันให้ประเทศสามารถก้าวข้ามความท้าทายต่าง ๆ เพื่อขับเคลื่อนสู่ความ เจริญเติบโตที่ ทุกภาคส่วนได้รับประโยชน์อย่างเท่าเทียมกันโดยแผนพัฒนาเศรษฐกิจและสังคมแห่งชาติ ฉบับที่ 13 ได้กำหนดทิศทางและ เป้าหมายของการพัฒนาบนพื้นฐานของหลักการและแนวคิดที่สำคัญ 4 ประการ ได้แก่

1. หลักปรัชญาของเศรษฐกิจพอเพียง โดยการสืบสาน รักษา ต่อยอดการพัฒนาตามหลักปรัชญา ของเศรษฐกิจพอเพียง ซึ่งตั้งอยู่บนพื้นฐานของความพอประมาณ ความมีเหตุผล การสร้างภูมิคุ้มกันที่ดีควบคู่กับการใช้เงื่อนไข 2 ประการเพื่อกำกับการกำหนดทิศทางและประเด็นการพัฒนาในส่วนต่าง ๆ ได้แก่เงื่อนไขความรู้โดยการใช้องค์



ความรู้ทางวิชาการที่รอบด้าน และเงื่อนไขคุณธรรม โดยยึดถือผลประโยชน์ของประชาชนและความเป็นธรรมในทุกมิติของสังคม

2. แนวคิด Resilience ซึ่งเป็นแนวคิดที่มุ่งเน้นการลดความเปราะบางต่อความเปลี่ยนแปลงอันประกอบด้วยการพัฒนาความสามารถใน 3 ระดับ ได้แก่

(1) การพร้อมรับ (Cope) หมายถึง ความสามารถในการบริหารจัดการภายใต้สภาวะวิกฤติ ให้สามารถยืนหยัดและต้านทานความยากลำบาก รวมถึงฟื้นคืนกลับ สู่สภาวะปกติได้อย่างรวดเร็ว

(2) การปรับตัว (Adapt) หมายถึง การปรับทิศทาง รูปแบบ และแนวทางการ พัฒนาให้สอดคล้องกับความเปลี่ยนแปลง พร้อมกระจายความเสี่ยงและปรับตัวอย่างเท่าทันเพื่อแสวงหา ประโยชน์จากสิ่งที่เกิดขึ้น และ

(3) การเปลี่ยนแปลงเพื่อพร้อมเติบโตอย่างยั่งยืน (Transform) หมายถึง การเปลี่ยนแปลงเชิงโครงสร้าง และปัจจัยพื้นฐานให้สอดคล้องกับความเปลี่ยนแปลง

3. เป้าหมายการพัฒนาอย่างยั่งยืนของสหประชาชาติซึ่งอยู่บนพื้นฐานของแนวคิด “ไม่ทิ้งใครไว้ข้างหลัง” โดยมุ่งเสริมสร้างคุณภาพชีวิตที่ดีให้กับประชาชนทุกกลุ่ม ทั้งในมิติของการมีปัจจัยที่จำเป็นสำหรับการดำรงชีวิตขั้นพื้นฐานที่เพียงพอ การมีสภาพแวดล้อมที่ดี การมีปัจจัยสนับสนุนให้มีสุขภาพที่สมบูรณ์ทั้งทางร่างกายและจิตใจ การมีโอกาสที่จะใช้ศักยภาพของตนในการสร้างความเป็นอยู่ที่ดี รวมถึงการมุ่งส่งต่อทรัพยากรธรรมชาติและสิ่งแวดล้อมที่ดีไปยังคนรุ่นต่อไป

4. โมเดลเศรษฐกิจ BCG ซึ่งเป็นแนวคิดการพัฒนาเศรษฐกิจใน 3 รูปแบบควบคู่กัน ได้แก่เศรษฐกิจชีวภาพ เศรษฐกิจหมุนเวียน และเศรษฐกิจสีเขียว โดยอาศัยฐานศักยภาพและความเข้มแข็งของประเทศอันประกอบด้วยความหลากหลายทางชีวภาพและความหลากหลายทางวัฒนธรรม พร้อมกับการใช้ประโยชน์จากองค์ความรู้ทางดานวิทยาศาสตร์ เทคโนโลยี และนวัตกรรมในการสร้างมูลค่าเพิ่ม เพื่อผลักดันให้ประเทศมีการเจริญเติบโตทางเศรษฐกิจอย่างยั่งยืน และสามารถกระจายรายได้ โอกาส และความมั่งคั่งได้อย่างทั่วถึง นอกจากนี้ การจัดทำแผนพัฒนาเศรษฐกิจและสังคมแห่งชาติ ฉบับที่ 13 ยังคำนึงถึงเงื่อนไขและข้อจำกัดของการพัฒนาประเทศที่ สืบเนื่องมาจากการแพร่ระบาดของโรคโควิด-19 รวมทั้งปัจจัยต่าง ๆ ที่เกี่ยวข้องทั้งทางตรงและทางอ้อม ซึ่งจะส่งผลให้บริบทของประเทศและของโลกเปลี่ยนแปลงไปในอนาคตการวางกรอบการพัฒนาประเทศในระยะ 5 ปี ภายใต้แผนพัฒนาเศรษฐกิจและสังคมแห่งชาติ ฉบับที่ 13 มีความมุ่งหมายที่จะเร่ง เพิ่มศักยภาพของประเทศในการรับมือกับความเสี่ยงที่อาจส่งผลกระทบต่อฐานและเสริมสร้างความสามารถ ในการสร้างสรรค์ประโยชน์จากโอกาสที่เกิดขึ้นได้อย่างเหมาะสมและทันท่วงทีการกำหนดทิศทางการพัฒนา ประเทศในระยะของแผนพัฒนาเศรษฐกิจและสังคมแห่งชาติฉบับที่ 13 จึงมีวัตถุประสงค์เพื่อ พลิกโฉมประเทศไทยสู่ “สังคมก้าวหน้า เศรษฐกิจสร้างมูลค่าอย่างยั่งยืน” ซึ่งหมายถึงการสร้างการเปลี่ยนแปลงที่ครอบคลุมตั้งแต่ระดับโครงสร้าง นโยบาย และกลไก เพื่อมุ่งเสริมสร้างสังคมที่ก้าวหน้าพลวัตของโลก และเกื้อหนุนให้คนไทยมีโอกาสที่จะพัฒนา ตนเองได้อย่างเต็มศักยภาพ พร้อมกับการปรับโครงสร้างเศรษฐกิจไปสู่การขับเคลื่อนด้วยเทคโนโลยี นวัตกรรม และความคิดสร้างสรรค์มีความสามารถในการสร้างมูลค่าเพิ่มที่สูง และคำนึงถึงความยั่งยืนด้านสิ่งแวดล้อม เพื่อให้เป็นไปตามวัตถุประสงค์ข้างต้น



หมวดหมายการพัฒนา 13 ประการ แบ่งออกได้เป็น 4 มิติดังนี้

1. มิติภาคการผลิตและบริการเป้าหมาย

หมวดหมายที่ 1 ไทยเป็นประเทศชั้นนำด้านสินค้าเกษตรและเกษตรแปรรูปมูลค่าสูง

หมวดหมายที่ 2 ไทยเป็นจุดหมายของการท่องเที่ยวที่เน้นคุณภาพและความยั่งยืน

หมวดหมายที่ 3 ไทยเป็นฐานการผลิตยานยนต์ไฟฟ้าที่สำคัญของโลก

หมวดหมายที่ 4 ไทยเป็นศูนย์กลางทางการแพทย์และสุขภาพมูลค่าสูง

หมวดหมายที่ 5 ไทยเป็นประตูการค้าการลงทุนและยุทธศาสตร์ทางโลจิสติกส์ที่สำคัญของภูมิภาค

หมวดหมายที่ 6 ไทยเป็นฐานการผลิตอุปกรณ์อิเล็กทรอนิกส์อัจฉริยะที่สำคัญของโลก

2. มิติโอกาสและความเสมอภาคทางเศรษฐกิจและสังคม

หมวดหมายที่ 7 ไทยมีวิสาหกิจขนาดกลางและขนาดย่อมที่เข้มแข็ง มีศักยภาพสูง และสามารถแข่งขันได้

หมวดหมายที่ 8 ไทยมีพื้นที่และเมืองอัจฉริยะที่น่าอยู่ ปลอดภัย เด็ดขาดได้อย่างยั่งยืน

หมวดหมายที่ 9 ไทยมีความยากจนข้ามรุ่นลดลง และคนไทยทุกคนมีความคุ้มครองทางสังคมที่เพียงพอ เหมาะสม

3. มิติความยั่งยืนของทรัพยากรธรรมชาติและสิ่งแวดล้อม

หมวดหมายที่ 10 ไทยมีเศรษฐกิจหมุนเวียนและสังคมคาร์บอนต่ำ

หมวดหมายที่ 11 ไทยสามารถลดความเสี่ยงและผลกระทบจากภัยธรรมชาติและ การเปลี่ยนแปลงสภาพ

ภูมิอากาศ

4. มิติปัจจัยผลักดันการพลิกโฉมประเทศ

หมวดหมายที่ 12 ไทยมีกำลังคนสมรรถนะสูง มุ่งเรียนรู้อย่างต่อเนื่อง ตอบโจทย์การพัฒนาแห่งอนาคต

หมวดหมายที่ 13 ไทยมีภาครัฐที่ทันสมัย มีประสิทธิภาพ และตอบโจทย์ประชาชน

หมวดหมายที่ 1 ไทยเป็นประเทศชั้นนำด้านสินค้าเกษตรและเกษตรแปรรูปมูลค่าสูง

เป้าหมาย ตัวชี้วัด และค่าเป้าหมายของการพัฒนานระดับหมวดหมาย

เป้าหมายที่ 1 มูลค่าเพิ่มของสินค้าเกษตรและเกษตรแปรรูปสูงขึ้น

เป้าหมายที่ 2 การพัฒนาโครงสร้างพื้นฐานและระบบบริหารจัดการ เพื่อคุณภาพ ความมั่นคงทางอาหาร

และความยั่งยืนของภาคเกษตร

เป้าหมายที่ 3 การเพิ่มศักยภาพและบทบาทของผู้ประกอบการเกษตรในฐานะหุ้นส่วนเศรษฐกิจของห่วงโซ่

อุปทานที่ได้รับส่วนแบ่งประโยชน์อย่างเหมาะสมและเป็นธรรม

หมวดหมายที่ 2 ไทยเป็นจุดหมายของการท่องเที่ยวที่เน้นคุณภาพและความยั่งยืน

เป้าหมาย ตัวชี้วัด และค่าเป้าหมายของการพัฒนานระดับหมวดหมาย

เป้าหมายที่ 1 การเปลี่ยนการท่องเที่ยวไทยเป็นการท่องเที่ยวคุณภาพสูงที่เชื่อมโยงกับอุตสาหกรรมและบริการที่มีศักยภาพอื่น

เป้าหมายที่ 2 การปรับโครงสร้างการท่องเที่ยวให้พึ่งพานักท่องเที่ยวในประเทศและมีการกระจายโอกาสทางเศรษฐกิจมากขึ้น

เป้าหมายที่ 3 การท่องเที่ยวไทยต้องมีการบริหารจัดการอย่างยั่งยืนในทุกมิติ



หมวดหมู่ที่ 3 ไทยเป็นฐานการผลิตยานยนต์ไฟฟ้าที่สำคัญของโลก

เป้าหมาย ตัวชี้วัด และค่าเป้าหมายของการพัฒนาระดับหมวดหมู่

เป้าหมายที่ 1 การสร้างอุปสงค์ของรถยนต์ไฟฟ้าประเภทต่าง ๆ เพื่อการใช้ในประเทศและส่งออก

เป้าหมายที่ 2 ผู้ประกอบการเดิมสามารถปรับตัวไปสู่การผลิตยานยนต์ไฟฟ้าและมีการลงทุนเทคโนโลยียานยนต์ไฟฟ้าที่สำคัญภายในประเทศ

เป้าหมายที่ 3 การสร้างความพร้อมของปัจจัยสนับสนุนอย่างเป็นระบบ

หมวดหมู่ที่ 4 ไทยเป็นศูนย์กลางทางการแพทย์และสุขภาพมูลค่าสูง

เป้าหมาย ตัวชี้วัด และค่าเป้าหมายของการพัฒนาระดับหมวดหมู่

เป้าหมายที่ 1 ไทยมีศักยภาพในการสร้างมูลค่าทางเศรษฐกิจจากสินค้าและบริการสุขภาพ

เป้าหมายที่ 2 องค์กรความรู้ด้านการแพทย์และสาธารณสุขมีศักยภาพ เอื้อต่อการสร้างมูลค่าเพิ่มในสินค้าและบริการทางสุขภาพ

เป้าหมายที่ 3 ประชาชนไทยได้รับความเป็นธรรมในการเข้าถึงบริการสุขภาพ

เป้าหมายที่ 4 ระบบบริหารจัดการภาวะฉุกเฉินด้านสุขภาพมีความพร้อมรองรับภัยคุกคามสุขภาพ

หมวดหมู่ที่ 5 ไทยเป็นประตูการค้าการลงทุนและยุทธศาสตร์ทางโลจิสติกส์ที่สำคัญของภูมิภาค

เป้าหมาย ตัวชี้วัด และค่าเป้าหมายของการพัฒนาระดับหมวดหมู่

เป้าหมายที่ 1 ไทยเป็นประตูการค้าการลงทุนในภูมิภาค

เป้าหมายที่ 2 ไทยเป็นห่วงโซ่อุปทานของภูมิภาค

เป้าหมายที่ 3 ไทยเป็นประตูและทางเชื่อมโครงข่ายคมนาคมและโลจิสติกส์ของภูมิภาค

หมวดหมู่ที่ 6 ไทยเป็นศูนย์กลางอุตสาหกรรมอิเล็กทรอนิกส์อัจฉริยะและอุตสาหกรรมดิจิทัล ของอาเซียน

เป้าหมาย ตัวชี้วัด และค่าเป้าหมายของการพัฒนาระดับหมวดหมู่

เป้าหมายที่ 1 เศรษฐกิจดิจิทัลภายในประเทศมีการขยายตัวเพิ่มขึ้น

เป้าหมายที่ 2 การส่งออกของอุตสาหกรรมอิเล็กทรอนิกส์อัจฉริยะของประเทศเพิ่มขึ้น

เป้าหมายที่ 3 อุตสาหกรรมดิจิทัลและอุตสาหกรรมอิเล็กทรอนิกส์อัจฉริยะของประเทศมีความเข้มแข็งขึ้น

หมวดหมู่ที่ 7 ไทยมีวิสาหกิจขนาดกลางและขนาดย่อมที่เข้มแข็ง มีศักยภาพสูง และสามารถแข่งขันได้

เป้าหมาย ตัวชี้วัด และค่าเป้าหมายของการพัฒนาระดับหมวดหมู่

เป้าหมายที่ 1 วิสาหกิจขนาดกลางและขนาดย่อมมีสภาพแวดล้อมที่เอื้ออำนวยต่อการเติบโตและแข่งขันได้

เป้าหมายที่ 2 วิสาหกิจขนาดกลางและขนาดย่อม มีศักยภาพสูงในการดำเนินธุรกิจ สามารถยกระดับและปรับตัวเข้าสู่ การแข่งขันใหม่

เป้าหมายที่ 3 วิสาหกิจขนาดกลางและขนาดย่อมสามารถเข้าถึงและได้รับการส่งเสริมอย่างมีประสิทธิภาพจากภาครัฐ



หมวดหมู่ที่ 8 ไทยมีพื้นที่และเมืองอัจฉริยะที่น่าอยู่ ปลอดภัย เติบโตได้อย่างยั่งยืน

เป้าหมาย ตัวชี้วัด และค่าเป้าหมายของการพัฒนาระดับหมวดหมู่

เป้าหมายที่ 1 การเจริญเติบโตทางเศรษฐกิจของภาคและการลงทุนในเขตเศรษฐกิจพิเศษขยายตัวเพิ่มขึ้น

เป้าหมายที่ 2 ความไม่เสมอภาคในการกระจายรายได้ของภาคลดลง

เป้าหมายที่ 3 การพัฒนาเมืองให้มีความน่าอยู่ อย่างยั่งยืน มีความพร้อมในการรับมือและปรับตัว ต่อการเปลี่ยนแปลงทุกรูปแบบ เพื่อให้ประชาชนทุกกลุ่มมีคุณภาพชีวิตที่ดีอย่างทั่วถึง

หมวดหมู่ที่ 9 ไทยมีความยากจนข้ามรุ่นลดลง และมีความคุ้มครองทางสังคมที่เพียงพอ เหมาะสม

เป้าหมาย ตัวชี้วัด และค่าเป้าหมายของการพัฒนาระดับหมวดหมู่

เป้าหมายที่ 1 คริวเรือนที่มีแนวโน้มกลายเป็นคริวเรือนยากจนข้ามรุ่น มีโอกาสในการเลื่อนสถานะ ทางเศรษฐกิจ และสังคม จนสามารถหลุดพ้นจากความยากจนได้อย่างยั่งยืน

เป้าหมายที่ 2 คนทุกช่วงวัยได้รับความคุ้มครองทางสังคมที่เพียงพอต่อการดำรงชีวิต

หมวดหมู่ที่ 10 ไทยมีเศรษฐกิจหมุนเวียนและสังคมคาร์บอนต่ำ

เป้าหมาย ตัวชี้วัด และค่าเป้าหมายของการพัฒนาระดับหมวดหมู่

เป้าหมายที่ 1 การเพิ่มมูลค่าจากเศรษฐกิจหมุนเวียนและการใช้ทรัพยากรอย่างมีประสิทธิภาพ

เป้าหมายที่ 2 การอนุรักษ์ ฟื้นฟูและใช้ประโยชน์จากทรัพยากรธรรมชาติอย่างยั่งยืน

เป้าหมายที่ 3 การสร้างสังคมคาร์บอนต่ำและยั่งยืน

หมวดหมู่ที่ 11 ไทยสามารถลดความเสี่ยงและผลกระทบจากภัยธรรมชาติและ การเปลี่ยนแปลง สภาพภูมิอากาศ

เป้าหมาย ตัวชี้วัด และค่าเป้าหมายของการพัฒนาระดับหมวดหมู่

เป้าหมายที่ 1 ความเสียหายและผลกระทบจากภัยธรรมชาติและ การเปลี่ยนแปลงสภาพภูมิอากาศลดลง

เป้าหมายที่ 2 ความเสี่ยงจากภัยธรรมชาติและ การเปลี่ยนแปลงสภาพภูมิอากาศลดลง

เป้าหมายที่ 3 สังคมไทยมีภูมิคุ้มกันจากภัยธรรมชาติและ การเปลี่ยนแปลงสภาพภูมิอากาศ

หมวดหมู่ที่ 12 ไทยมีกำลังคนสมรรถนะสูง มุ่งเรียนรู้อย่างต่อเนื่อง ตอบโจทย์การพัฒนาแห่งอนาคต

เป้าหมายและผลลัพธ์ของการพัฒนาระดับหมวดหมู่

เป้าหมายที่ 1 คนไทยได้รับการพัฒนาอย่างเต็มศักยภาพในทุกช่วงวัย มีสมรรถนะที่จำเป็นสำหรับ โลกยุคใหม่ มีคุณลักษณะตามบรรทัดฐานที่ดีของสังคม มีคุณธรรม จริยธรรม และมีภูมิคุ้มกัน ต่อการเปลี่ยนแปลงอย่างพลิกโฉม ฉบับพหุของโลก สามารถดำรงชีวิตร่วมกันในสังคม ได้อย่างสงบสุข

เป้าหมายที่ 2 กำลังคนมีสมรรถนะสูง สอดคล้องกับความต้องการของภาคการผลิตเป้าหมาย และสามารถ สร้างงานอนาคต

เป้าหมายที่ 3 ประชาชนทุกกลุ่มเข้าถึงการเรียนรู้ตลอดชีวิต

หมวดหมู่ที่ 13 ไทยมีภาครัฐที่ทันสมัย มีประสิทธิภาพ และตอบโจทย์ประชาชน

เป้าหมาย ตัวชี้วัด และค่าเป้าหมายของการพัฒนาระดับหมวดหมู่

เป้าหมายที่ 1 การบริการภาครัฐ มีคุณภาพ เข้าถึงได้

เป้าหมายที่ 2 ภาครัฐที่มีขีดสมรรถนะสูง คล่องตัว



1.3 แผนพัฒนาภาค /แผนพัฒนากลุ่มจังหวัด /แผนพัฒนาจังหวัด



แผนพัฒนาภาคตะวันออกเฉียงเหนือ พ.ศ. 2566 – 2570

1. สภาพทั่วไป

1.1 ที่ตั้ง ภาคตะวันออกเฉียงเหนือ ตั้งอยู่ระหว่างละติจูด $14^{\circ}7'$ ถึง $18^{\circ}27'$ เหนือ และลองจิจูด $100^{\circ}54'$ ถึง $105^{\circ}37'$ ตะวันออก ตั้งอยู่ในตำแหน่งศูนย์กลางของอนุภูมิภาคแม่น้ำโขง โดยมีอาณาเขตติดต่อกับสาธารณรัฐประชาธิปไตยประชาชนลาว ด้านตะวันออกและด้านเหนือ มีแม่น้ำโขงเป็นเส้นกั้นพรมแดน และด้านใต้ ติดต่อราชอาณาจักรกัมพูชา โดยมีเทือกเขาพนมดงรัก กั้นพรมแดน

1.2 พื้นที่และลักษณะภูมิประเทศ มีพื้นที่รวม 105.53 ล้านไร่ ลักษณะภูมิประเทศเป็นที่ราบสูง มีความลาดเอียงไปทางตะวันออก มีลักษณะคล้ายกระทะ แบ่งเป็น 2 เขตใหญ่ ได้แก่ บริเวณแอ่งที่ราบโคราช อยู่บริเวณที่ราบลุ่มแม่น้ำมูลและชี ลักษณะเป็นที่ราบสูงสลับกับเนินเขา และบริเวณแอ่งสกลนคร อยู่ทางตอนเหนือของภาค ตั้งแต่แนวเขาภูพานไปจนถึงแม่น้ำโขง เทือกเขาที่แบ่งระหว่างแอ่งโคราชและแอ่งสกลนคร ได้แก่ เทือกเขาภูพาน

1.3 ภูมิอากาศ มีอากาศร้อนชื้นสลับกับแล้ง แบ่งเป็น 3 ฤดู คือ ฤดูร้อน ช่วงเดือนกุมภาพันธ์-พฤษภาคม อากาศจะร้อนและแห้งแล้งมาก จังหวัดที่มีอุณหภูมิสูงสุด คือ อุตรธานี ฤดูฝน ช่วงเดือนพฤษภาคม-ตุลาคม ได้รับอิทธิพลของลมมรสุมตะวันตกเฉียงใต้ ทำให้มีฝนตกเป็นบริเวณกว้าง แต่มีแนวเทือกเขาตงพญาเย็นและสันคาแพงกั้นลมฝนจากมรสุมตะวันตกเฉียงใต้ ส่งผลให้พื้นที่แอ่งโคราช ซึ่งเป็นเขตเงาฝนจึงมีสภาพแห้งแล้งกว่าแอ่งสกลนคร จังหวัดที่มีฝนตกมากที่สุด คือ นครพนม ฝนตกน้อยที่สุด คือ นครราชสีมา ฤดูหนาว ช่วงเดือน พฤศจิกายน-กุมภาพันธ์ อากาศหนาวเย็น ได้รับอิทธิพลของลมมรสุมตะวันออกเฉียงเหนือจากประเทศจีน จังหวัดที่มีอุณหภูมิต่ำสุด คือจังหวัดเลย

1.4 การใช้ประโยชน์ที่ดิน ในปี 2559 มีพื้นที่รวม 105.53 ล้านไร่ จำแนกเป็นพื้นที่ป่าไม้ 15.66 ล้านไร่ หรือร้อยละ 14.9 พื้นที่ทำการเกษตร 63.87 ล้านไร่ หรือร้อยละ 60.5 และพื้นที่ใช้ประโยชน์อื่นๆ 26.02 ล้านไร่ หรือร้อยละ 24.7 ของพื้นที่ภาค

1.5 ทรัพยากรธรรมชาติ

1.5.1 ดิน สภาพดินเป็นดินทรายไม่อุ้มน้ำ ทำให้ขาดแคลนน้ำ และขาดธาตุอาหาร ไตดินมีเกลือหิน ทำให้ดินเค็ม จึงมีข้อจำกัดต่อการใช้ที่ดินเพื่อการเกษตร

1.5.2 แหล่งน้ำ มีลุ่มน้ำขนาดใหญ่ 3 ลุ่ม ได้แก่ แม่น้ำชี มีความยาวประมาณ 765 กิโลเมตร ยาวที่สุดในประเทศไทย มีต้นน้ำที่ทิวเขาเพชรบูรณ์ และไหลไปรวมกับแม่น้ำมูลที่จังหวัดอุบลราชธานี แม่น้ำมูลมีความยาวประมาณ 641 กิโลเมตร ต้นน้ำอยู่ที่เทือกเขาสันคาแพงแล้วไหลลงสู่แม่น้ำโขงที่จังหวัดอุบลราชธานี นอกจากนี้ยังมีลำน้ำสาขาย่อย ได้แก่ ลาป่า ลาน้ำอูน ลาน้ำสงคราม ลาเสียว ลาน้ำเลย ลาน้ำพอง และลาตะคอง รวมทั้งแหล่งน้ำธรรมชาติขนาดใหญ่ ที่กระจายอยู่ในพื้นที่ เช่น หนองหาร (สกลนคร) และ บึงละหาน (ชัยภูมิ) นอกจากนี้ยังมีแหล่งน้ำบาดาล มีปริมาณน้ำในเกณฑ์เฉลี่ย 5-10 ลูกบาศก์เมตรต่อชั่วโมง ที่ความลึกของบ่อประมาณ 30 เมตร คุณภาพของน้ำบาดาลมีตั้งแต่เค็มจัด กร่อย และจืด เนื่องจากพื้นที่ในแอ่งโคราชและแอ่งสกลนครจะรองรับด้วยหินเกลือ หากเจาะน้ำบาดาลลึกเกินไปอาจจะพบน้ำเค็ม



1.5.3 ป่าไม้ ในปี 2560 ภาคตะวันออกเฉียงเหนือมีพื้นที่ป่าไม้ จำนวน 15.66 ล้านไร่ คิดเป็นร้อยละ 14.9 ของพื้นที่ภาค หรือร้อยละ 15.3 ของพื้นที่ป่าไม้ทั่วประเทศ ซึ่งยังต่ำกว่าค่าเป้าหมาย ในการรักษาสมดุลของระบบนิเวศที่จะต้องมียพื้นที่ป่าไม้ร้อยละ 40 ของพื้นที่ ส่วนใหญ่มีลักษณะเป็น ป่าเบญจพรรณ

2. โครงข่ายคมนาคมขนส่งและการบริการสาธารณูปโภค

2.1 โครงข่ายถนน เชื่อมโยงกับโครงข่ายหลักของประเทศและเชื่อมโยงสู่ประเทศเพื่อนบ้าน สปป.ลาว กัมพูชา และสามารถเชื่อมโยงไปยังเวียดนามและจีนตอนใต้

2.1.1 ทางหลวงแผ่นดินหมายเลข 2 (ถนนมิตรภาพ)

2.1.2 เส้นทางแนวระเบียงเศรษฐกิจตะวันออก-ตะวันตก

2.1.3 เส้นทางใหม่เศรษฐกิจตะวันออก-ตะวันตก 2

2.2 รถไฟ

2.3 สนามบิน

2.4 ด้านชายแดน

2.5 แผนงานพัฒนาโครงสร้างพื้นฐานขนาดใหญ่ที่อยู่ระหว่างดำเนินการในภาค ได้แก่ รถไฟความเร็วสูง (ช่วงกรุงเทพฯ-นครราชสีมา ช่วงนครราชสีมา-หนองคาย) รถไฟทางคู่ (ช่วงชุมทางถนนจิระ-ขอนแก่น ช่วงขอนแก่น-หนองคาย ช่วงจิระ-อุบลราชธานี) ทางหลวงพิเศษระหว่างเมืองและทางพิเศษ (ช่วงบางปะอิน-นครราชสีมา ช่วงระเบียงเศรษฐกิจ EWEC ด้านตะวันออก)

2.6 บริการสาธารณูปโภค

2.6.1 ไฟฟ้า

2.6.2 ประปา

3. สภาพเศรษฐกิจและรายได้

3.1 ภาพรวมเศรษฐกิจ

3.2 เศรษฐกิจรายสาขา

3.3 เศรษฐกิจระดับครัวเรือน

4. ประชากรและสังคม

4.1 ประชากร

จำนวนประชากรของภาคมากที่สุดของประเทศ ปี 2560 มีจำนวนประชากร 21.98 ล้านคน หรือร้อยละ 33.2 ของประเทศ เพิ่มขึ้นจาก 21.69 ล้านคน ในปี 2555 และมีอัตราการเพิ่มขึ้นของประชากรในช่วงปี 2555-2560 โดยเฉลี่ยร้อยละ 0.31 ต่ำกว่าประเทศที่มีอัตราการเพิ่มเฉลี่ยร้อยละ 0.54 โดยจังหวัดนครราชสีมา มีประชากรมากที่สุด 2.58 ล้านคน รองลงมา คือ จังหวัดอุบลราชธานี มีประชากร 1.81 ล้านคน และจังหวัดขอนแก่น มีประชากร 1.76 ล้านคน คิดเป็นร้อยละ 12.0 8.5 และ 8.2 ของประชากรภาค ตามลำดับ

4.2 แรงงาน

แรงงานส่วนใหญ่มีความรู้ระดับประถมศึกษา แรงงานระดับอาชีวะมีสัดส่วนน้อยมาก ในปี 2560 มีกำลังแรงงาน 9.63 ล้านคน ส่วนใหญ่อยู่ในภาคเกษตร ร้อยละ 50.77 ของกำลังแรงงาน ของภาค จำนวนแรงงานที่มีความรู้ระดับประถมลดลง จากร้อยละ 57.8 ในปี 2555 เป็นร้อยละ 56.48 ในปี 2560 มีความรู้ระดับมัธยมต้น เพิ่มขึ้นจากร้อยละ 16.02 ในปี 2555 เป็นร้อยละ 17.9 ในปี 2560 ระดับมัธยมปลาย เพิ่มขึ้นจากร้อยละ 11.87 ในปี 2555 เป็นร้อยละ 11.96 ในปี 2560 แรงงานระดับอาชีวะเพิ่มขึ้นเล็กน้อยจากร้อยละ 2.07 ในปี 2555 เป็นร้อยละ 2.09 ในปี 2560 ระดับอุดมศึกษา เพิ่มขึ้นจากร้อยละ 7.05 ในปี 2555 เป็นร้อยละ 9.56 ในปี 2560



4.3 การศึกษา

สถาบันการศึกษามีทุกระดับ โดยระดับอุดมศึกษามี 53 แห่ง ครอบคลุมเกือบทุกจังหวัด แยกเป็นมหาวิทยาลัยของรัฐ 36 แห่ง เอกชน 10 แห่ง และสถาบันวิทยาลัยชุมชน 7 แห่ง ในจำนวนนี้เป็นสถาบันวิจัย 12 แห่ง ซึ่งมากที่สุดในประเทศ

4.4 สาธารณสุข

มีสถานบริการสาธารณสุขให้บริการครอบคลุมทั่วถึงทุกพื้นที่ ในปี 2560 มีจำนวนโรงพยาบาลรัฐบาล 323 แห่ง ได้แก่ โรงพยาบาลชุมชน (รพช.) 291 แห่ง โรงพยาบาลทั่วไป (รพท.) 23 แห่ง โรงพยาบาลศูนย์ (รพศ.) 9 แห่ง และโรงพยาบาลส่งเสริมสุขภาพตำบล (รพ.สต.) จำนวน 3,477 แห่ง

5. ทรัพยากรธรรมชาติ สิ่งแวดล้อม และภัยพิบัติ

5.1 สถานการณ์ด้านทรัพยากรธรรมชาติและสิ่งแวดล้อม

ทรัพยากรป่าไม้มีแนวโน้มลดลง ในปี 2560 ภาคตะวันออกเฉียงเหนือมีพื้นที่ป่าไม้ จำนวน 15.66 ล้านไร่ คิดเป็นร้อยละ 14.9 ของพื้นที่ภาค หรือร้อยละ 15.3 ของพื้นที่ป่าไม้ทั้งประเทศ ในช่วงปี 2556-2560 มีอัตราการเปลี่ยนแปลงของพื้นที่ป่าไม้ของภาคลดลงเฉลี่ยร้อยละ 0.24 เนื่องจาก การบุกรุกพื้นที่ป่าไม้เพื่อการเกษตรที่เพิ่มมากขึ้น โดยจังหวัดที่มีพื้นที่ป่าไม้ต่อพื้นที่จังหวัดมากที่สุดได้แก่ จังหวัดมุกดาหาร รองลงมาคือ จังหวัดชัยภูมิ จังหวัดเลย และจังหวัดอุบลราชธานี

5.2 สถานการณ์ด้านภัยพิบัติ

การเกิดไฟป่ามีแนวโน้มเพิ่มขึ้น ในช่วงปี 2556-2560 มีจำนวนการเกิดไฟป่าเพิ่มขึ้นเฉลี่ยร้อยละ 8.8 โดยปี 2560 เกิดไฟไหม้ป่า จำนวน 878 ครั้ง พื้นที่ถูกไฟไหม้ 9,687 ไร่ ลดลงจาก ปี 2556 ที่มีจำนวน 1,574 ครั้ง และจำนวนพื้นที่ป่าถูกไฟไหม้ 19,622 ไร่ ซึ่งเป็นปีที่เกิดไฟไหม้ป่ามากที่สุด โดยในระหว่างปี 2556-2560 เกิดไฟไหม้ป่าเฉลี่ย 1,268.8 ครั้งต่อปี คิดเป็นพื้นที่ที่ถูกไฟไหม้เฉลี่ย 18,741.2 ไร่ต่อปี

6. สภาวะแวดล้อม

6.1 จุดแข็ง

6.2 จุดอ่อน

6.3 โอกาส

6.4 ภัยคุกคาม

7. ปัญหาและประเด็นท้าทาย

8. แนวคิดและทิศทางการพัฒนา

ภาคตะวันออกเฉียงเหนือมีปัญหาพื้นฐานด้านการขาดแคลนน้ำ ดินคุณภาพต่ำ ประสบอุทกภัยและ ภัยแล้งซ้ำซาก คนมีปัญหาทั้งในด้านความยากจน และมีปัญหาภาวะทุพโภชนาการ แต่มีความพร้อมด้านสถาบันการศึกษาและสถาบันวิจัย ดังนั้น การพัฒนาเศรษฐกิจและสังคมภาคตะวันออกเฉียงเหนือ ไปสู่ความ “มั่นคง มั่งคั่ง ยั่งยืน” จำเป็นจะต้องแก้ไขปัญหาคอขวดไปกับการพัฒนาการวิจัยเพื่อใช้ความรู้ เทคโนโลยี นวัตกรรม และความคิดสร้างสรรค์ในการเสริมสร้างความเข้มแข็งของเศรษฐกิจภายในภาคให้มีการเจริญเติบโตได้อย่างเต็มศักยภาพ พร้อมทั้งการแสวงหาโอกาสการนำความรู้ ทักษะ เทคโนโลยีและนวัตกรรมจากภายนอกมาช่วยขับเคลื่อน โดยการใช้ประโยชน์จากโครงการพัฒนาโครงสร้างพื้นฐานด้านคมนาคมขนส่งขนาดใหญ่ที่เชื่อมโยงภาคตะวันออกเฉียงเหนือกับโครงข่ายระบบการคมนาคมขนส่งและพื้นที่เศรษฐกิจหลักของประเทศ รวมทั้งการใช้ประโยชน์จากการเชื่อมโยงและข้อตกลงกับประเทศเพื่อนบ้านในกลุ่ม อนุภูมิภาคแม่น้ำโขงที่กำลังมีการเจริญเติบโตอย่างรวดเร็วมาเสริมสร้างกิจกรรมการพัฒนาใหม่ ๆ ให้แก่ภาค เพื่อให้มีอัตราการเติบโตที่สูงเพียงพอต่อการลดความเหลื่อมล้ำกับพื้นที่ส่วนอื่นๆ ของประเทศได้ในระยะยาว



8.1 เป้าหมายเชิงยุทธศาสตร์ : พัฒนาอีสานสู่มิติใหม่ให้เป็น “ศูนย์กลางเศรษฐกิจของอนุภูมิภาค ลุ่มแม่น้ำโขง”

8.2 วัตถุประสงค์

8.2.1 เพื่อแก้ปัญหาปัจจัยพื้นฐานด้านน้ำและดิน ให้เอื้อต่อการประกอบอาชีพ การดำรงชีพ และการพัฒนา เศรษฐกิจของภาค

8.2.2 เพื่อดูแลช่วยเหลือคนจน ผู้ด้อยโอกาส และผู้สูงอายุ ให้มีคุณภาพชีวิตที่ดี พึ่งพาตนเอง พึ่งพาครอบครัว และพึ่งพากันในชุมชนได้

8.2.3 เพื่อยกระดับการผลิตและการสร้างมูลค่าเพิ่มโดยใช้ความรู้ เทคโนโลยี และนวัตกรรม สนับสนุนให้การเติบโตทางเศรษฐกิจของภาคไม่ต่ำกว่าระดับประเทศ

8.2.4 เพื่อเชื่อมโยงห่วงโซ่มูลค่าของระบบเศรษฐกิจภาคเข้ากับระบบเศรษฐกิจของประเทศ และภูมิภาคเอเชีย ตะวันออกเฉียงใต้

8.2.5 เพื่อพัฒนาภาคตะวันออกเฉียงเหนือเป็นศูนย์กลางเศรษฐกิจของอนุภูมิภาค ลุ่มแม่น้ำโขง และมีบทบาท สนับสนุนประเทศเป็นศูนย์กลางภูมิภาคเอเชียตะวันออกเฉียงใต้

8.3 เป้าหมาย

8.3.1 อัตราการเจริญเติบโตทางเศรษฐกิจของภาคตะวันออกเฉียงเหนือขยายตัวเพิ่มขึ้น

8.3.2 สัมประสิทธิ์ความไม่เสมอภาค (Gini Coefficient) ในการกระจายรายได้ภาคตะวันออกเฉียงเหนือลดลง

8.4 ตัวชี้วัดและค่าเป้าหมาย

ตัวชี้วัด	ค่าฐาน	ค่าเป้าหมาย				
		2562	2563	2564	2565	2562-2565
อัตราการเจริญเติบโตทางเศรษฐกิจของภาคตะวันออกเฉียงเหนือ	892,676 ล้านบาท (ปี 2559)	ขยายตัว ไม่ต่ำกว่า ร้อยละ 3.5	ขยายตัว ไม่ต่ำกว่า ร้อยละ 3.5	ขยายตัว ไม่ต่ำกว่า ร้อยละ 3.5	ขยายตัว ไม่ต่ำกว่า ร้อยละ 3.5	ขยายตัวเฉลี่ย ร้อยละ 3.5 ต่อปี
สัมประสิทธิ์ความไม่เสมอภาค (Gini Coefficient) ในการกระจายรายได้ภาคตะวันออกเฉียงเหนือ	0.446 (ปี 2560)	ลดลงต่ำกว่า 0.446	ลดลงต่ำกว่า 0.446	ลดลงต่ำกว่า 0.446	ลดลงต่ำกว่า 0.446	ลดลงต่ำกว่า 0.446

8.5.1 ยุทธศาสตร์ที่ 1 บริหารจัดการน้ำให้เพียงพอต่อการพัฒนาเศรษฐกิจและคุณภาพชีวิตอย่างยั่งยืน

8.5.2 ยุทธศาสตร์ที่ 2 แก้ปัญหาความยากจนและพัฒนาคุณภาพชีวิตผู้มีรายได้น้อยเพื่อลดความเหลื่อมล้ำทางสังคม

8.5.3 ยุทธศาสตร์ที่ 3 สร้างความเข้มแข็งของฐานเศรษฐกิจภายในควบคู่กับ การแก้ปัญหาทรัพยากรธรรมชาติและสิ่งแวดล้อม

8.5.4 ยุทธศาสตร์ที่ 4 พัฒนาการท่องเที่ยวเชิงบูรณาการ

8.5.5 ยุทธศาสตร์ที่ 5 ใช้โอกาสจากการพัฒนาโครงข่ายคมนาคมขนส่งที่เชื่อมโยงพื้นที่เศรษฐกิจหลักภาคกลางและพื้นที่ระเบียงเศรษฐกิจภาคตะวันออกเฉียงเหนือ (EEC) เพื่อพัฒนาเมือง และพื้นที่เศรษฐกิจใหม่ๆ ของภาค

8.5.6 ยุทธศาสตร์ที่ 6 พัฒนาความร่วมมือและใช้ประโยชน์จากข้อตกลงกับประเทศ เพื่อนบ้านในการสร้างความเข้มแข็งทางเศรษฐกิจตามแนวชายแดนและแนวระเบียงเศรษฐกิจ



ยุทธศาสตร์ในการพัฒนากลุ่มจังหวัดภาคตะวันออกเฉียงเหนือตอนบน 1

วิสัยทัศน์ “เกษตรอุตสาหกรรมชั้นนำ ศูนย์กลางการค้าและโลจิสติกส์ การท่องเที่ยวมาตรฐานสากล ชุมชนน่าอยู่อย่างยั่งยืน”

เป้าหมายการพัฒนาของกลุ่มจังหวัด

- (1) เศรษฐกิจของกลุ่มจังหวัดมีการเติบโตอย่างต่อเนื่อง
- (2) ยกระดับขีดความสามารถในการแข่งขันทางการผลิต การค้า การลงทุน และการท่องเที่ยว
- (3) ยกระดับการพัฒนาคุณภาพชีวิต
- (4) รักษาสมดุลทรัพยากรธรรมชาติและสิ่งแวดล้อม เพื่อการพัฒนาอย่างยั่งยืน

ตัวชี้วัดของกลุ่มจังหวัด

- (1) อัตราการขยายตัวของผลิตภัณฑ์มวลรวมของกลุ่มจังหวัด
- (2) อัตราการเพิ่มขึ้นของมูลค่าการค้า
- (3) ผลผลิตภาพแรงงานเฉลี่ยเพิ่มขึ้น
- (4) ผลผลิตภาพการผลิตสินค้าเกษตร
- (5) รายได้จากการท่องเที่ยว
- (6) ระดับความเหลื่อมล้ำในสังคม (Gini Coefficient) ของกลุ่มจังหวัด
- (7) สัดส่วนประชากรในการเข้าถึงสวัสดิการ
- (8) ร้อยละของสัดส่วนพื้นที่ป่าต่อพื้นที่ของจังหวัดที่เพิ่มขึ้น
- (9) ดัชนีคุณภาพน้ำผิวดิน (WQI)

ประเด็นการพัฒนากลุ่มจังหวัด (ประเด็นยุทธศาสตร์)

ประเด็นการพัฒนาที่ 1 เพิ่มขีดความสามารถในการแข่งขันกับภาคเศรษฐกิจในพื้นที่

ประเด็นการพัฒนาที่ 2 การส่งเสริมการท่องเที่ยววิถีชีวิตกลุ่มแม่น้ำโขง

ประเด็นการพัฒนาที่ 3 การพัฒนาทุนมนุษย์ และยกระดับคุณภาพชีวิตในทุกช่วงวัย อย่างเท่าเทียม

ประเด็นการพัฒนาที่ 4 การรักษาสมดุลทรัพยากรธรรมชาติและสิ่งแวดล้อม เพื่อการพัฒนา อย่างยั่งยืน



แผนพัฒนาจังหวัดอุดรธานี (พ.ศ. 2566 – 2570)

วิสัยทัศน์การพัฒนาจังหวัดอุดรธานี “เมืองอัจฉริยะ ศูนย์กลางการค้าการลงทุน การท่องเที่ยวและไมซ์ในอนุภูมิภาคกลุ่มน้ำโขง”

พันธกิจ:

1. พัฒนาโครงสร้างพื้นฐาน สิ่งอำนวยความสะดวก และการยกระดับมาตรฐานแรงงาน สถานประกอบการ และเทคโนโลยี เพื่อเพิ่มขีดความสามารถในการแข่งขัน
2. พัฒนาการผลิตสินค้าและการตลาด เกษตรปลอดภัย เกษตรอินทรีย์ เกษตรมูลค่าสูง เกษตรอุตสาหกรรม และส่งเสริมเกษตรอัจฉริยะเพื่อเพิ่มขีดความสามารถในการแข่งขัน และความมั่นคงของเศรษฐกิจฐานราก



3. พัฒนาทุนมนุษย์ ด้านการศึกษา สาธารณสุข และพลังงานทางสังคม เพื่อพัฒนาศักยภาพคนตลอดช่วงชีวิต และลดความเหลื่อมล้ำ โดยใช้หลักปรัชญาเศรษฐกิจพอเพียง

4. พัฒนาอุตสาหกรรมไมซ์ การกีฬา และการท่องเที่ยวเชิงสร้างสรรค์และวัฒนธรรม การท่องเที่ยวเชิงธุรกิจ การท่องเที่ยวเชิงสุขภาพ โดยใช้ศักยภาพและอัตลักษณ์ของจังหวัด เพื่อเป็นเมืองศูนย์กลางไมซ์ กีฬา และการท่องเที่ยวของอนุภูมิภาคลุ่มน้ำโขง

5. อนุรักษ์ฟื้นฟูทรัพยากรธรรมชาติและสิ่งแวดล้อม การบริหารจัดการน้ำ การจัดการขยะเพื่อการใช้ประโยชน์อย่างคุ้มค่าและการเจริญเติบโตอย่างยั่งยืน

6. เสริมสร้างการมีส่วนร่วม เครือข่ายทางสังคม และหลักประกันทางสังคม เพื่อให้เกิดความเสมอภาค ความยุติธรรม ความมั่นคงความปลอดภัยในชีวิตทรัพย์สินของประชาชน

7. เพิ่มประสิทธิภาพการบริหารจัดการจังหวัดให้มีเอกภาพด้วยการบูรณาการการทำงานกันทุกภาคส่วนตามแนวทางจังหวัดอัจฉริยะ เพื่อการบริการประชาชนและเพิ่มประสิทธิภาพภาครัฐ

ยุทธศาสตร์การพัฒนาจังหวัดอุดรธานี(พ.ศ. 2566 - 2570)

ยุทธศาสตร์ที่ 1 การพัฒนาศักยภาพการค้าการลงทุนและระบบโลจิสติกส์ เพื่อเพิ่มขีดความสามารถในการแข่งขันในอนุภูมิภาคลุ่มน้ำโขง

วัตถุประสงค์: เพื่อเพิ่มมูลค่าการค้าการลงทุนแนวทางการพัฒนา

1. ส่งเสริมผู้ประกอบการ โดยเฉพาะ SMEs วิสาหกิจชุมชน เพื่อเพิ่มมูลค่าการค้า ส่งเสริมข้อมูลเทคโนโลยีดิจิทัล ปัญญาประดิษฐ์นวัตกรรม และกลุ่มธุรกิจเป้าหมาย โดยเฉพาะผู้ประกอบการด้านอาหาร สิ่งทอ สมุนไพรกีฬา ท่องเที่ยว ดิจิทัล และผู้ประกอบการทางสังคม

2. ส่งเสริมการตลาดทั้งในและต่างประเทศโดยใช้ดิจิทัลแพลตฟอร์มและระบบสารสนเทศทั้งสื่อ social media ทั้ง online และ offline

3. ยกระดับคุณภาพสินค้าและบริการ การรับรองมาตรฐานการใช้/สร้างตราสัญลักษณ์สินค้าอุดรธานี และผลิตภัณฑ์ชุมชนของจังหวัดอุดรธานี การพัฒนาทั้งภาคการลงทุน ภาคการเกษตร

4. ส่งเสริมผู้ประกอบการ โดยเฉพาะ SMEs วิสาหกิจชุมชน เพื่อการเข้าถึงแหล่งเงินทุน

5. พัฒนาและยกระดับการท่องเที่ยวเชิงธรรมชาติวัฒนธรรม อารยธรรม เกษตรและสุขภาพ เพื่อรองรับนักท่องเที่ยวและการลงทุนในอนุภูมิภาคลุ่มน้ำโขง

6. พัฒนาผังเมืองและโครงสร้างพื้นฐานพร้อม ecosystem สิ่งอำนวยความสะดวก เพื่อดึงดูดนักลงทุนพัฒนาเศรษฐกิจรองรับระเบียงเศรษฐกิจ (NEEC) ในอนาคต

7. พัฒนาโครงสร้างด้านการขนส่งและเครือข่ายโลจิสติกส์ตามเส้นทางยุทธศาสตร์การคมนาคมทั้งทางราง ทางบกและทางอากาศ สามารถเชื่อมต่อกับภูมิภาคทั้งภายในภายนอกประเทศการสื่อสารและระบบดิจิทัล

8. พัฒนาระบบศูนย์ข้อมูลขนาดใหญ่ (BigData) เพื่อรองรับห่วงโซ่อุปทาน (SupplyChain)

9. ยกระดับประสิทธิภาพ ทักษะฝีมือแรงงาน โดยพัฒนาศักยภาพของแรงงาน พร้อมเรียนรู้การใช้เทคโนโลยีเพื่อเพิ่มประสิทธิภาพการผลิตเพิ่มผลตอบแทนสำหรับแรงงาน เพิ่มสวัสดิการการคุ้มครองแรงงาน และสร้างจรรยาบรรณให้กับแรงงาน

10. ส่งเสริมและอนุรักษ์การใช้พลังงานทดแทน(พลังงานทดแทน/พลังงานทางเลือก)

11. ส่งเสริมการลงทุนตามแนวทางเศรษฐกิจ BCG



ยุทธศาสตร์การพัฒนาที่ 2 : การยกระดับมาตรฐานอุตสาหกรรมไมซ์ การกีฬา การท่องเที่ยวเชิงคุณค่า โดยใช้ศักยภาพและอัตลักษณ์ของจังหวัดอุดรธานีรองรับการแข่งขันทุกรูปแบบ

วัตถุประสงค์ : เพื่อเพิ่มปริมาณและมูลค่าด้านการท่องเที่ยวและอุตสาหกรรมไมซ์แนวทางการพัฒนา

1. สร้างและสนับสนุนคลัสเตอร์เชื่อมโยงกลุ่มผู้ผลิตสินค้าและบริการ อุตสาหกรรมไมซ์ การท่องเที่ยวและการกีฬา
2. ยกระดับผู้ประกอบการและบุคลากรด้านอุตสาหกรรมไมซ์ การท่องเที่ยวและการกีฬาแบบคู่ขนานให้มีความพร้อมในทุกกระดับเพื่อรองรับนักท่องเที่ยวคุณภาพสูงและเพิ่มโอกาสทางการตลาดทั้งในและต่างประเทศ
3. วิจัย ออกแบบ และสร้างเครือข่ายกลุ่มความร่วมมือทางวิชาการ เพื่อพัฒนาศักยภาพและอัตลักษณ์ของจังหวัดให้มีมูลค่าสูงรองรับการท่องเที่ยวเชิงสร้างสรรค์ นวัตกรรม และจิตวิญญาณ
4. ยกระดับโครงข่ายระบบดิจิทัล ระบบโลจิสติกส์ที่ทันสมัยและมาตรฐานของแหล่งท่องเที่ยว สินค้าและบริการเพื่อรองรับการเติบโตของอุตสาหกรรมไมซ์ การท่องเที่ยวและการกีฬา
5. การบริหารจัดการอุตสาหกรรมไมซ์ การกีฬาและการท่องเที่ยวอย่างเป็นเลิศ สร้างความประทับใจและความปลอดภัยให้กับนักท่องเที่ยว

ยุทธศาสตร์การพัฒนาที่ 3 : การส่งเสริมและยกระดับการผลิตและการตลาดสินค้าเกษตรเพื่อเพิ่มขีดความสามารถทางการแข่งขันและความมั่นคงของเศรษฐกิจฐานราก

วัตถุประสงค์ : เพื่อให้เกษตรกรพึ่งพาตนเองได้อย่างเข้มแข็งและยั่งยืนแนวทางการพัฒนา

1. การส่งเสริมการขับเคลื่อนเกษตรชีวภาพเกษตรอัตลักษณ์พื้นถิ่น สู่เกษตรกรรมยั่งยืน
2. เพิ่มประสิทธิภาพโดยใช้เทคโนโลยีและนวัตกรรมสมัยใหม่ การวิจัย และเกษตรอัจฉริยะ
3. ได้การรับรองมาตรฐานของเกษตรปลอดภัย และเกษตรอินทรีย์
4. ยกระดับสินค้าเกษตรแปรรูป และเกษตรอุตสาหกรรมให้ได้มาตรฐานสากล
5. สร้างเครือข่ายและเพิ่มช่องทางการตลาดที่หลากหลาย จัดตั้งศูนย์รวบรวมและกระจายสินค้าทางการเกษตร
6. ยกระดับศักยภาพวิสาหกิจชุมชนและผู้ประกอบการ
7. พัฒนาโครงสร้างพื้นฐานทางการเกษตร และพัฒนาระบบนิเวศการเกษตร

ยุทธศาสตร์การพัฒนาที่ 4 : การยกระดับคุณภาพชีวิต การสาธารณสุข และการศึกษา เพื่อสร้างภูมิคุ้มกันและความเข้มแข็งให้สังคมพร้อมรับมือกับการเปลี่ยนแปลง

วัตถุประสงค์ : เพื่อยกระดับคุณภาพชีวิต การสาธารณสุข และการศึกษาแนวทางการพัฒนา

1. ลดความเหลื่อมล้ำและลดความยากจนยกระดับรายได้ครัวเรือน ยกระดับฝีมือแรงงาน มีหลักประกันทางสังคม ดำเนินชีวิตตามหลักของปรัชญาเศรษฐกิจพอเพียง)
2. เพิ่มโอกาสและการพัฒนาคุณภาพการศึกษา การสร้างสังคมแห่งการเรียนรู้โดยเฉพาะทักษะการเรียนรู้ ทักษะการทำงาน และทักษะชีวิต สำหรับทุกช่วงวัยเพื่อรองรับความเปลี่ยนแปลงในสังคมที่เกิดขึ้นอย่างรวดเร็ว
3. สร้างเสริมสุขภาพแบบองค์รวม เพื่อลดปัจจัยเสี่ยงของโรคที่สำคัญ เช่น โรคเบาหวาน โรคความดันโลหิตสูง โรคมะเร็ง รวมทั้งโรคอุบัติใหม่อุบัติซ้ำ และเพิ่มศักยภาพของสุขภาพทางกาย ทางจิตใจและทางสังคม เป็นคนดีมีศีลธรรม มีความรอบรู้ด้านสุขภาพ
4. เตรียมความพร้อมเข้าสู่วัยผู้สูงอายุ ทั้งในด้านการออม ระบบเศรษฐกิจที่เหมาะสมกับผู้สูงอายุการดูแลผู้สูงอายุในวัยยาว การออกแบบเพื่อการเข้าถึงของคนทุกกลุ่มในสังคม(Universal Design)



5. ส่งเสริมการพัฒนาองค์ความรู้ นวัตกรรม เพื่อเพิ่มคุณภาพชีวิตและการดูแลผู้สูงอายุ

6. เสริมสร้างคุณธรรมและจริยธรรม ค่านิยมที่ดีงาม ตระหนักและภูมิใจในความเป็นไทย นำหลักปรัชญาของเศรษฐกิจพอเพียงมาใช้ในการดำรงชีวิตเพื่อสร้างภูมิคุ้มกันทางสังคมพร้อมรับมือการเปลี่ยนแปลง

ยุทธศาสตร์การพัฒนาที่ 5 : การจัดการทรัพยากรธรรมชาติและสิ่งแวดล้อม เพื่อการใช้ประโยชน์อย่างอย่างคุ้มค่าและยั่งยืน

วัตถุประสงค์: เพื่อรักษาความสมบูรณ์ของทรัพยากรธรรมชาติ และสร้างสิ่งแวดล้อมที่ดีให้กับประชาชนแนวทางการพัฒนา

1. ปกป้อง อนุรักษ์ ป่าไม้ ทรัพยากรป่าไม้ เพื่อให้ทรัพยากรป่าไม้เพิ่มและสมบูรณ์ขึ้น
2. อนุรักษ์ ป่าไม้ และพัฒนาแหล่งน้ำที่มีอยู่เดิม และ/หรือ พัฒนาเพิ่มขึ้นเพื่อการใช้อย่างมีประสิทธิภาพและยั่งยืน
3. ส่งเสริมการจัดการขยะ น้ำเสีย อย่างถูกวิธี/เหมาะสม เพื่อรองรับการขยายตัวของเมืองชุมชนและการท่องเที่ยว
4. อนุรักษ์พลังงาน และพัฒนาพลังงานหมุนเวียน เพื่อความยั่งยืนของสิ่งแวดล้อม และการเพิ่มโอกาสทางเศรษฐกิจ

ยุทธศาสตร์การพัฒนาที่ 6 : การเสริมสร้างสังคมที่เข้มแข็ง มั่นคง ปลอดภัยในชีวิตและทรัพย์สินของประชาชน

วัตถุประสงค์: เพื่อให้มีความสงบเรียบร้อย และประชาชนมีความปลอดภัยในชีวิตและทรัพย์สินแนวทางการพัฒนา

1. ส่งเสริมการเรียนรู้วิถีการปกครองในระบอบประชาธิปไตยอันมีพระมหากษัตริย์ทรงเป็นพระประมุขเพื่อการสร้าง/สนับสนุนการมีส่วนร่วมของประชาชนในฐานะพลเมือง และการอยู่ร่วมกันอย่างสันติสุข ภายใต้ความคิด และมุมมองที่แตกต่างกัน

2. ป้องกันปัญหาและแก้ไขปัญหาอาชญากรรมให้ส่งผลเสียต่อสุขภาพ และความปลอดภัยต่อชีวิต ทรัพย์สิน และความสงบสุขของประชาชน

3. รักษาความปลอดภัยในชีวิตและทรัพย์สินของประชาชน

4. ยกระดับมาตรฐานการบริหารจัดการด้านการป้องกันและบรรเทาสาธารณภัยโดยเฉพาะอุบัติเหตุทางถนน ภัยแล้ง อุทกภัย วาตภัย และอัคคีภัย

ยุทธศาสตร์การพัฒนาขององค์กรปกครองส่วนท้องถิ่นในเขตจังหวัดอุดรธานี(พ.ศ. 2566–2570)

1. วิสัยทัศน์ (Vision) “บูรณาการการพัฒนาท้องถิ่นอย่างมีคุณภาพ เพื่อส่งเสริมให้จังหวัดอุดรธานีเป็นเมืองน่าอยู่ เป็นศูนย์กลางการค้าการลงทุนอนุภูมิภาคลุ่มน้ำโขงอย่างยั่งยืน”

2. พันธกิจ (Mission)

1. การจัดทำแผนพัฒนาท้องถิ่นให้สอดคล้องกับแผนพัฒนาจังหวัด
2. การพัฒนาระบบโครงสร้างพื้นฐาน สาธารณูปโภคและสาธารณูปการ
3. การพาณิชย์ และส่งเสริมการลงทุน
4. การส่งเสริมการท่องเที่ยว และกีฬา
5. การจัดการศึกษา
6. การสังคมสงเคราะห์และพัฒนาคุณภาพชีวิตเด็ก สตรี คนชราและผู้ด้อยโอกาส
7. การส่งเสริมการมีส่วนร่วมของราษฎรในการพัฒนาท้องถิ่น
8. การคุ้มครอง ดูแล และบำรุงรักษาป่าไม้ ที่ดิน ทรัพยากรธรรมชาติและสิ่งแวดล้อม
9. การส่งเสริมประชาธิปไตย ความเสมอภาคและสิทธิเสรีภาพของประชาชน
10. การส่งเสริมศิลปะ วัฒนธรรม จารีต ประเพณีและภูมิปัญญาท้องถิ่น



11. การกำจัดขยะมูลฝอย สิ่งปฏิกูล และมลพิษต่างๆ
12. การรักษาความสงบเรียบร้อย ส่งเสริมสนับสนุนการป้องกันและรักษาความปลอดภัยในชีวิตและทรัพย์สิน

3. ยุทธศาสตร์การพัฒนา (Strategy)

3.1 ยุทธศาสตร์การพัฒนาที่ 1 การพัฒนาศักยภาพการค้าการลงทุนเพื่อเพิ่มขีดความสามารถในการแข่งขันในอนุภาคลุ่มน้ำโขงแนวทางการพัฒนา

- 1.) ส่งเสริมอุตสาหกรรมและพัฒนาแรงงานมุ่งสู่ความเป็นเลิศ
- 2.) ส่งเสริมการตลาดและแผนธุรกิจให้แก่กลุ่มเป้าหมายอุดรธานี 4.0
- 3.) พัฒนาโครงสร้างพื้นฐานสิ่งอำนวยความสะดวกเพื่อเป็นศูนย์กลางการค้าบริการ
- 4.) สร้างมูลค่าเพิ่มผลิตภัณฑ์และบริการเพื่อให้แข่งขันได้

3.2 ยุทธศาสตร์การพัฒนาที่ 2 การส่งเสริมการพัฒนาเกษตรอุตสาหกรรม ยกระดับมาตรฐานการผลิตสินค้าเกษตรปลอดภัยและเกษตรอินทรีย์แนวทางการพัฒนา

- 1.) ขยายผลองค์ความรู้การทำเกษตรตามหลักปรัชญาเศรษฐกิจพอเพียง
- 2.) พัฒนาโครงสร้างพื้นฐานการเกษตร
- 3.) เพิ่มประสิทธิภาพการผลิต การแปรรูปสินค้าเกษตรปลอดภัยและเกษตรอินทรีย์
- 4.) ส่งเสริมการตลาดสินค้าเกษตร

3.3 ยุทธศาสตร์การพัฒนาที่ 3 การยกระดับคุณภาพชีวิตเพื่อสร้างความเข้มแข็งให้สังคมมีความพร้อมกับการเปลี่ยนแปลงทางเศรษฐกิจ สังคม วัฒนธรรม และเทคโนโลยีแนวทางการพัฒนา

- 1.) ส่งเสริมการเตรียมความพร้อมสังคมผู้สูงอายุสุขภาพดี
- 2.) พัฒนาคุณภาพการศึกษาและคุณภาพชีวิตคนอุดรธานีทุกกลุ่มวัย
- 3.) ลดความเหลื่อมล้ำด้านสังคมคนอุดรธานีด้วยหลักปรัชญาของเศรษฐกิจพอเพียง
- 4.) พัฒนาระบบบริหารจัดการด้านสังคมคุณภาพชีวิต

3.4 ยุทธศาสตร์การพัฒนาที่ 4 การยกระดับมาตรฐานอุตสาหกรรมไมซ์การท่องเที่ยว และอุตสาหกรรมกีฬาโดยใช้อัตลักษณ์และศักยภาพด้านที่ตั้งเพื่อสร้างความเป็นเมืองศูนย์กลางของอนุภาคลุ่มน้ำโขงแนวทางการพัฒนา

- 1.) ส่งเสริมการตลาดและการประชาสัมพันธ์จุดขายโดยเน้นศักยภาพที่มีเอกลักษณ์
- 2.) สนับสนุนการสร้างคลัสเตอร์เชื่อมโยงกลุ่มผู้ผลิตสินค้า
- 3.) พัฒนาศูนย์กลางด้านอุตสาหกรรมไมซ์การท่องเที่ยว และอุตสาหกรรมกีฬา
- 4.) พัฒนาโครงสร้างพื้นฐานและสิ่งอำนวยความสะดวกด้านการบริหารจัดการอุตสาหกรรมไมซ์การท่องเที่ยว

และอุตสาหกรรมกีฬา

3.5 ยุทธศาสตร์การพัฒนาที่ 5 การจัดการทรัพยากรธรรมชาติและสิ่งแวดล้อมเพื่อการใช้ประโยชน์อย่างยั่งยืนแนวทางการพัฒนา

- 1.) ปกป้อง อนุรักษ์ ปันฟู ทรัพยากรธรรมชาติและสิ่งแวดล้อม
- 2.) พัฒนาแหล่งน้ำและนำไปใช้ประโยชน์อย่างสูงสุด
- 3.) ส่งเสริมการจัดการสิ่งแวดล้อมและการนำกลับมาใช้ประโยชน์
- 4.) พัฒนาระบบเครือข่ายด้านการบริหารจัดการทรัพยากรธรรมชาติและสิ่งแวดล้อม



3.6 ยุทธศาสตร์การพัฒนาที่ 6 การเสริมสร้างความมั่นคง ความปลอดภัยในชีวิตทรัพย์สินของประชาชนแนวทางการพัฒนา

- 1.) ส่งเสริมการเรียนรู้วิถีการปกครองในระบบประชาธิปไตยอันมีพระมหากษัตริย์ทรงเป็นพระประมุข
- 2.) ป้องกันปัญหาและแก้ไขปัญหาอาชญากรรมและจัดระเบียบสังคม
- 3.) รักษาความปลอดภัยในชีวิตและทรัพย์สินของประชาชน
- 4.) ยกระดับมาตรฐานการบริหารจัดการด้านป้องกันและบรรเทาสาธารณภัย

3.7 ยุทธศาสตร์การพัฒนาที่ 7 ด้านบริหารจัดการแบบบูรณาการแนวทางการพัฒนา

- 1.) ส่งเสริมและพัฒนาศักยภาพของท้องถิ่นทุกๆ ด้านตามหลักการบริหารบ้านเมืองที่ดี
- 2.) ส่งเสริมให้ประชาชนเข้ามามีส่วนร่วมในการจัดทำแผนพัฒนาท้องถิ่น
- 3.) ประสานบูรณาการแผนพัฒนาท้องถิ่นมิให้เกิดความทับซ้อนของพื้นที่ในการดำเนินงานเพื่อประโยชน์สูงสุด

ของประชาชน

2. ยุทธศาสตร์ขององค์กรปกครองส่วนท้องถิ่น

2.1 วิสัยทัศน์

วิสัยทัศน์การพัฒนาองค์การบริหารส่วนตำบลคำด้วง

“เศรษฐกิจดีและยั่งยืน ผืนป่าเขียวขจี สังคมดีมีความสุข ปลูกพืชไร้สารเคมี สุขภาพดีทั่วถ้วนหน้า
คมนาคมไปมาแสนสะดวกสบาย เทคโนโลยีก้าวไกล”

พันธกิจองค์การบริหารส่วนตำบลคำด้วง

- 1) ส่งเสริมสนับสนุนอาชีพเพื่อให้ประชาชนมีรายได้ที่ดี และมั่นคง
- 2) ปลูกฝัง สร้างจิตสำนึกให้ประชาชน เยาวชนรักษา และเห็นคุณค่าและประโยชน์ของป่าไม้
- 3) ฟื้นฟู สนับสนุนวัฒนธรรม และบำรุงรักษาจารีตประเพณี ที่ดีของสังคมให้คงไว้
- 4) สนับสนุน ส่งเสริมให้ประชาชนใช้ปุ๋ยชีวภาพแทนปุ๋ยเคมี และสารเคมีประเภทต่าง ๆ ในพื้นที่เกษตร
- 5) ก่อสร้าง ซ่อมแซมด้านโครงสร้างพื้นฐานให้สมบูรณ์แข็งแรง และทั่วถึง
- 6) ส่งเสริมให้ความรู้แก่ประชาชน และเยาวชนในเรื่องการสร้างสุขภาพอนามัยที่ดี
- 7) ส่งเสริมให้เด็กและเยาวชน ได้มีโอกาสในการเรียนรู้ที่กว้างไกลและทันกับสถานการณ์ปัจจุบัน

2.2 ยุทธศาสตร์

คณะกรรมการพัฒนาองค์การบริหารส่วนตำบลคำด้วงร่วมกับประชาคมท้องถิ่น ส่วนราชการ รัฐวิสาหกิจ
รวมทั้งองค์กรต่างๆ ที่เกี่ยวข้อง ได้กำหนดยุทธศาสตร์ขององค์การบริหารส่วนตำบลคำด้วง 5 ด้าน โดยมีรายละเอียดดังนี้

1) ยุทธศาสตร์ด้านโครงสร้างพื้นฐาน

- 1.1 แนวทางก่อสร้างซ่อมแซมถนน คสล.ถนนลาดยาง ถนนลูกรังและถนนเพื่อการเกษตร
- 1.2 แนวทางก่อสร้าง ซ่อมแซมรางระบายน้ำในหมู่บ้าน
- 1.3 แนวทางก่อสร้างและจัดหาแหล่งน้ำเพื่ออุปโภค บริโภค
- 1.4 แนวทางขยายเขตไฟฟ้าแรงต่ำให้ทั่วถึงทุกครัวเรือน
- 1.5 แนวทางก่อสร้างสะพานข้ามลำห้วยเข้าสู่พื้นที่การเกษตร
- 1.6 แนวทางพัฒนาการจัดการ ก่อสร้าง ขุดลอกแหล่งน้ำเพื่อ การเกษตร



2) ยุทธศาสตร์ด้านเศรษฐกิจ

- 2.1 แนวทางพัฒนาการส่งเสริมและสนับสนุนกลุ่มอาชีพ
- 2.2 แนวทางพัฒนาการส่งเสริมและสนับสนุนการเลี้ยงสัตว์เศรษฐกิจ
- 2.3 แนวทางพัฒนาการส่งเสริมและสนับสนุนการทำไร่นาสวน ผสมแบบเศรษฐกิจพอเพียง
- 2.4 แนวทางการปรับปรุงและพัฒนาแหล่งท่องเที่ยว

3) ยุทธศาสตร์ด้านสังคม

- 3.1 แนวทางการพัฒนาการป้องกันและแก้ไขปัญหาสังคม
- 3.2 แนวทางการพัฒนาด้านการรักษาความสงบเรียบร้อย
- 3.3 แนวทางการพัฒนาการให้การดูแลเอาใจใส่ผู้สูงอายุ ผู้พิการ และผู้ด้อยโอกาสในสังคม
- 3.4 ทา ง การ จ ั ด ท า ที่ อ า ศ ัย และ ที่ ด ิน ท ำ ก ิ น ให้ ก ั บ ผู้ ด ้อย โ อ ก ำ ส ท ำ ง ส ัง ค ม
- 3.5 แนวทางการพัฒนาการป้องกันและแก้ไขการบุกรุกเขตพื้นที่สาธารณะ
- 3.6 แนวทางการพัฒนาการบริหารจัดการพื้นที่สาธารณะ
- 3.7 แนวทางการรักษาและป้องกันไฟป่า

4) ยุทธศาสตร์ด้านคุณภาพชีวิต

- 4.1 แนวทางการพัฒนา ส่งเสริมและสนับสนุน ด้านการศึกษา
- 4.2 แนวทางพัฒนาการพัฒนาภูมิปัญญาท้องถิ่นจารีตประเพณี
- 4.3 แนวทางการพัฒนาการพัฒนาคุณธรรม จริยธรรม
- 4.4 แนวทางการพัฒนาส่งเสริมและสนับสนุนด้านกีฬาและการออกกำลังกาย
- 4.5 แนวทางการพัฒนาการส่งเสริมและสนับสนุนด้านสาธารณสุข และการดูแลสุขภาพ
- 4.6 แนวทางการส่งเสริม สนับสนุนนักเรียน นักศึกษาให้มีรายได้ระหว่างเรียน

5) ยุทธศาสตร์ด้านบริหารจัดการ

- 5.1 แนวทางการพัฒนาการสนับสนุนและเสริมสร้างชุมชนเข้มแข็ง
- 5.2 แนวทางการพัฒนาการให้ความรู้ความเข้าใจกับประชาชนด้านการเมืองการปกครอง
- 5.3 แนวทางการพัฒนาการบริหารงานทั่วไปขององค์การบริหารส่วนตำบลคำด้วง

2.3 เป้าประสงค์

- 1) การได้รับบริการด้านโครงสร้างพื้นฐานให้มีความสะดวกและรวดเร็ว
- 2) ประชาชนมีความรู้และบำรุงรักษาศิลปวัฒนธรรมอันดีงาม
- 3) ประชาชนมีศักยภาพมีรายได้เพียงพอสามารถพึ่งตนเองได้
- 4) มลภาวะและสิ่งแวดล้อมไม่เป็นพิษทำให้ชุมชนน่าอยู่อย่างสงบสุข
- 5) การบริหารจัดการภาครัฐที่ดีและมีส่วนร่วมจากทุกภาคส่วน
- 6) การส่งเสริมความเข้มแข็งของชุมชน การสังคมสงเคราะห์แก่ประชาชน รวมทั้งการสร้างสังคมน่าอยู่



2.4 ตัวชี้วัด

- 1) ประชาชนในเขตตำบลมีแหล่งน้ำในการอุปโภคเพิ่มมากขึ้นร้อยละ 5
- 2) ในเขตตำบลมีโครงสร้างพื้นฐานให้ประชาชนได้ใช้บริการร้อยละ 80
- 3) ประชาชนมีความรู้มากขึ้นร้อยละ 90 และศิลปวัฒนธรรมอันดียังคงอยู่
- 4) ประชาชนในเขตตำบลร้อยละ 80 มีความรู้และมีส่วนร่วมในการพัฒนาการท่องเที่ยว ศาสนา – วัฒนธรรมประเพณีและกีฬา
- 5) ประชาชนมีคุณภาพชีวิตที่ดีขึ้นร้อยละ 10
- 6) ชุมชนมีรายได้เพิ่มขึ้นในอัตราร้อยละ 5 และพึ่งตนเองได้มากขึ้น
- 7) ชุมชนในเขตตำบลร้อยละ 60 น่ายุ่อย่างสงบสุข
- 8) การบริการจัดการของตำบลมีผลการปฏิบัติงานที่มีประสิทธิภาพสูงร้อยละ 60

2.5 ค่าเป้าหมาย

- 1) ด้านการได้รับบริการด้านโครงสร้างพื้นฐานให้มีความสะดวกและรวดเร็ว
- 2) ประชาชนมีความรู้และบำรุงรักษาศิลปวัฒนธรรมอันดีงาม
- 3) ประชาชนมีศักยภาพมีรายได้เพียงพอสามารถพึ่งตนเองได้
- 4) มลภาวะและสิ่งแวดล้อมไม่เป็นพิษทำให้ชุมชนน่ายุ่อย่างสงบสุข
- 5) การบริหารจัดการภาครัฐที่ดีและมีส่วนร่วมจากทุกภาคส่วน

2.6 กลยุทธ์

- 1) พัฒนาชุดลอก คูคลองและจัดสร้างแหล่งน้ำ สงวนและเก็บกักน้ำเพื่อการเกษตร เพื่อการอุปโภค และบริโภค รวมทั้งวางโครงการเพื่อแก้ไขปัญหาหน้าท่วมและน้ำแล้ง
- 2) ส่งเสริมและพัฒนาระบบการศึกษา บุคลากรด้านการศึกษา ครู นักเรียน ให้เป็นผู้มีคุณภาพมีทักษะ และศักยภาพตามมาตรฐานสากล รองรับประชาคมอาเซียน
- 3) พัฒนา ปรับปรุงพันธุ์พืชและเมล็ดพันธุ์พืชที่มีคุณภาพ ส่งเสริมให้เกิดเกษตรอุตสาหกรรม ลดต้นทุน เพิ่มมูลค่าผลผลิตทางการเกษตร ปรับปรุงผลผลิตให้มีคุณภาพ ส่งเสริมสนับสนุนการถนอมและแปรรูปสินค้า การเกษตร ส่งเสริมให้มีการเลี้ยงสัตว์เศรษฐกิจ เพื่อการบริโภคเพื่อจำหน่ายและเพื่อการอนุรักษ์ และเพิ่มช่องทาง ตลาด ตลอดจนการน้อมนำหลักปรัชญาเศรษฐกิจพอเพียงมาปรับใช้
- 4) ส่งเสริมชุมชนให้เข้มแข็ง พัฒนาบทบาทของผู้นำชุมชน คณะกรรมการหมู่บ้านและชุมชนให้พัฒนา บทบาทและคุณภาพชีวิตของเด็ก เยาวชน สตรี ผู้สูงอายุ ผู้พิการ ผู้ด้อยโอกาส ประชาชน และคุ้มครองสิทธิ เสรีภาพของประชาชน พัฒนาคูณภาพและศักยภาพตามความสามารถของแรงงานในท้องถิ่น
- 5) ป้องกันและแก้ไขปัญหาการเสพติด การผลิตและการจำหน่ายยาเสพติดในทุกระดับ
- 6) ดำเนินการโครงการ เพื่อให้บริการประชาชน และรับทราบปัญหา อุปสรรค และความต้องการของ ประชาชนในพื้นที่ พัฒนาศักยภาพของอาสาสมัครสาธารณสุขประจำหมู่บ้าน (อสม.) ส่งเสริมสุขภาพและอนามัย ของประชาชนในทุกระดับ ให้มีสุขภาพแข็งแรง



- 7) ส่งเสริมสนับสนุนการวางระบบการพัฒนาด้านโครงสร้างพื้นฐานให้สอดคล้องกับความเป็นและความต้องการของประชาชน ก่อสร้าง ปรับปรุงเส้นทางคมนาคมอย่างทั่วถึง
- 8) พัฒนาฟื้นฟูและส่งเสริมกิจกรรมด้านศาสนา ศิลปวัฒนธรรมและประเพณีของชุมชนท้องถิ่นโคราช โดยการอนุรักษ์สืบสานต่อและเชื่อมโยงสู่กิจกรรมการท่องเที่ยว
- 9) ปรับปรุงโครงสร้างการบริหารงาน นำระบบสารสนเทศมาใช้ในการบริหารงานภายในองค์กร สนับสนุนบุคลากรในสังกัดให้ได้รับการศึกษา อบรม การทำวิจัย เพิ่มพูนความรู้
- 10) เพิ่มประสิทธิภาพในการปฏิบัติราชการ
- 11) ส่งเสริม สนับสนุนและร่วมมือกับส่วนราชการ หน่วยงานต่างๆ ในการเตรียมความพร้อมในการป้องกันภัย และการช่วยเหลือผู้ประสบภัย ติดตั้งระบบกล้องวงจรปิดในเขตชุมชนและสถานที่สำคัญ สนับสนุนการฝึกอบรมจัดตั้งและอบรมฟื้นฟูตำรวจบ้านและอาสาสมัครป้องกันภัยฝ่ายพลเรือน (อปพร.) และดูแลรักษา ความปลอดภัย และการจราจร
- 12) พัฒนาฟื้นฟูและอนุรักษ์ธรรมชาติ สิ่งแวดล้อม แหล่งน้ำ ลุ่มน้ำลำคลองและป่าไม้ให้มีความอุดมสมบูรณ์ สร้างจิตสำนึกเพื่อป้องกันและแก้ไขปัญหามลพิษและปัญหาสิ่งแวดล้อมของชุมชน จัดทำระบบกำจัดขยะ และจัดการขยะมูลฝอยและสิ่งปฏิกูล

2.7 จุดยืนยุทธศาสตร์

องค์การบริหารส่วนตำบลคำด้วง ได้นำแนวทางในร่างแผนพัฒนาฯ ฉบับที่ 13 แผนบริหารราชการแผ่นดิน ยุทธศาสตร์ประเทศ(Country strategy) นโยบายเร่งด่วนของรัฐบาล ยุทธศาสตร์การพัฒนาพื้นที่กลุ่มจังหวัด ยุทธศาสตร์การพัฒนาจังหวัด มาบูรณาการเข้าด้วยกัน โดยมีเป้าหมายเพื่อปรับปรุงและพัฒนาระบบคมนาคมขนส่ง ระบบสาธารณสุข ปลอดภัย สาธารณูปการให้ได้มาตรฐาน มีประสิทธิภาพและเพียงพอต่อความต้องการของประชาชน เพื่อรองรับการขยายตัวของเมืองในอนาคตและเศรษฐกิจของท้องถิ่น พัฒนาด้านแหล่งน้ำอุปโภคบริโภค เพิ่มประสิทธิภาพการจัดการทรัพยากรธรรมชาติและสิ่งแวดล้อมที่ดี เพื่อการพัฒนาที่ยั่งยืน พัฒนาส่งเสริมเพิ่มทักษะด้านอาชีพของครัวเรือนและกลุ่มอาชีพทั้งอาชีพหลักและกลุ่มอาชีพต่างๆ ทุกหมู่บ้านเพื่อสร้างรายได้และอาชีพเสริม ส่งเสริมการทำเกษตรกรรมตามแนวทาง”เศรษฐกิจพอเพียง”ตามแนวพระราชดำริ ให้สามารถพึ่งตนเองได้ส่งเสริมและพัฒนา ศักยภาพของคนในครอบครัว และชุมชนให้เข้มแข็ง ทั้งทางด้านจิตใจ ด้านสุขภาพอนามัย ด้านสวัสดิการและสังคม ด้านกีฬาและการนันทนาการ การป้องกันและบรรเทาสาธารณภัย ให้มีคุณภาพส่งเสริมและจัดการศึกษาเพื่อพัฒนาความพร้อมแก่เด็กเล็กในศูนย์พัฒนาเด็กเล็ก ให้มีการพัฒนาทั้งด้านร่างกาย จิตใจ อารมณ์ สังคม สติปัญญา อย่างเหมาะสมตามวัยเต็มตามศักยภาพ และมาตรฐานการศึกษาทั้งในและนอกระบบ ส่งเสริมสนับสนุนการสืบสานด้านศาสนา ตลอดจนอนุรักษ์และพัฒนา ศิลปวัฒนธรรมประเพณีอันดีงามและภูมิปัญญาของท้องถิ่น ให้คงอยู่สืบไปในการสร้างระบบบริหารจัดการที่ดี พัฒนาเทคโนโลยีสารสนเทศเพื่อการบริหารและการบริการให้มีประสิทธิภาพยิ่งขึ้น โดยให้ประชาชนมีส่วนร่วมในการตัดสินใจ การวางแผนพัฒนา การตรวจสอบ เพื่อให้เกิดความโปร่งใสในการบริหารและการปกครอง ตลอดจนพัฒนาศักยภาพของบุคลากรและองค์กรให้มีขีดความสามารถในการพัฒนาและบริการโดยวางตำแหน่งทางการพัฒนา (Positioning) ตามวิสัยทัศน์ ขององค์การบริหารส่วนตำบลคำด้วง ดังนี้ คือ

**“เศรษฐกิจดีและยั่งยืน ผืนป่าเขียวขจี สังคมดีมีความสุข ปลูกพืชไร่สารเคมี สุขภาพดีทั่วถ้วนหน้า
คมนาคมไปมาแสนสะดวกสบาย เทคโนโลยีก้าวไกล”**



2.8. ความเชื่อมโยงของยุทธศาสตร์ในภาพรวม

การพัฒนาท้องถิ่นขององค์กรปกครองส่วนท้องถิ่น เป็นการมองภาพการพัฒนาแบบองค์รวมโดยใช้หลักคิดและแนวคิดในการพัฒนาท้องถิ่น บนพื้นฐานความสอดคล้องยุทธศาสตร์การพัฒนาระดับประเทศยุทธศาสตร์การพัฒนา กลุ่มจังหวัด ยุทธศาสตร์การพัฒนาจังหวัด และแนวทางพัฒนาท้องถิ่นที่ยึดพื้นที่เป็นหลัก ซึ่งจะต้องมีความสอดคล้องกับปัญหาความต้องการในแต่ละพื้นที่ และเชื่อมโยงกับแนวทางพัฒนาตามกรอบ

“แผนพัฒนาท้องถิ่น” หมายความว่าตามระเบียบกระทรวงมหาดไทยว่าด้วยการจัดทำแผนพัฒนาขององค์กรปกครองส่วนท้องถิ่น พ.ศ. 2548 แก้ไขเพิ่มเติมถึง (ฉบับที่ 3) พ.ศ. 2561 หมายความว่า แผนพัฒนาท้องถิ่นขององค์กรปกครองส่วนท้องถิ่นที่กำหนด วิสัยทัศน์ ประเด็นยุทธศาสตร์ เป้าประสงค์ ตัวชี้วัด ค่าเป้าหมาย และกลยุทธ์ โดยสอดคล้องกับแผนพัฒนาจังหวัด ยุทธศาสตร์การพัฒนาขององค์กรปกครองส่วนท้องถิ่นในเขต จังหวัด แผนพัฒนาอำเภอ แผนพัฒนาตำบล แผนพัฒนาหมู่บ้านหรือแผนชุมชน อันมีลักษณะเป็นการกำหนดรายละเอียดแผนงานโครงการพัฒนาที่จัดทำขึ้นสำหรับปีงบประมาณแต่ละปีซึ่งมีความ ต่อเนื่องและเป็นแผนก้าวหน้าและให้หมายความรวมถึงการแก้ไข เพิ่มเติมหรือเปลี่ยนแปลงแผนพัฒนาท้องถิ่น

ความเชื่อมโยงของยุทธศาสตร์การพัฒนาและแนวทางการพัฒนาองค์การบริหารส่วนตำบลคำด้วงในภาพรวม

1. ยุทธศาสตร์ด้านโครงสร้างพื้นฐาน

เพื่อก่อสร้างและซ่อมบำรุงโครงสร้างพื้นฐาน รวมทั้งส่งเสริมการดูแลแหล่งน้ำในเขตองค์การบริหารส่วนตำบลคำด้วงให้มีความสะดวกและมาตรฐาน เพื่อสนับสนุนยุทธศาสตร์ด้านอื่นๆ ให้ประสบความสำเร็จ โดยเฉพาะอย่างยิ่งด้านคมนาคมขนส่ง ด้านความสงบเรียบร้อย และความสงบสุขของประชาชน

ความเชื่อมโยงยุทธศาสตร์

ยุทธศาสตร์ชาติ 20 ปี : ยุทธศาสตร์ที่ 1 ด้านความมั่นคง

แผนพัฒนาเศรษฐกิจและสังคมแห่งชาติ ฉบับที่ 13 : หมวดหมายที่ 8 ไทยมีพื้นที่และเมืองอัจฉริยะที่น่าอยู่ ปลอดภัย เติบโตได้อย่างยั่งยืน

ยุทธศาสตร์การพัฒนากลุ่มจังหวัด ภาคตะวันออกเฉียงเหนือ ตอนบน 1 : ยุทธศาสตร์ที่ 5 ใช้โอกาสจากการพัฒนาโครงข่ายคมนาคมขนส่งที่เชื่อมโยงพื้นที่เศรษฐกิจหลักภาคกลางและพื้นที่ระเบียงเศรษฐกิจภาคตะวันออก (EEC) เพื่อพัฒนาเมือง และพื้นที่เศรษฐกิจใหม่ๆ ของภาค

ยุทธศาสตร์การพัฒนาจังหวัดอุดรธานี : ยุทธศาสตร์การพัฒนาที่ 2 การยกระดับมาตรฐานอุตสาหกรรมไมซ์ การกีฬาการท่องเที่ยวเชิงคุณค่า โดยใช้ศักยภาพและอัตลักษณ์ของจังหวัดอุดรธานีรองรับการแข่งขันทุกรูปแบบ และยุทธศาสตร์การพัฒนาที่ 6 การเสริมสร้างสังคมที่เข้มแข็ง มั่นคง ปลอดภัยในชีวิตและทรัพย์สินของประชาชน

ยุทธศาสตร์การพัฒนา องค์การปกครองส่วนท้องถิ่นในเขตจังหวัดจังหวัดอุดรธานี : ยุทธศาสตร์การพัฒนาที่ 4 การยกระดับมาตรฐานอุตสาหกรรมไมซ์การท่องเที่ยว และอุตสาหกรรมกีฬา โดยใช้อัตลักษณ์และศักยภาพด้านที่ตั้งเพื่อสร้างความเป็นเมืองศูนย์กลางของอนุภาคลุ่มน้ำโขงแนวทางการพัฒนา และยุทธศาสตร์การพัฒนาที่ 6 การเสริมสร้างความมั่นคง ความปลอดภัยในชีวิตทรัพย์สินของประชาชนแนวทางการพัฒนา



2.ยุทธศาสตร์ด้านเศรษฐกิจ

เพื่อสนับสนุนเสริมสร้างความเข้มแข็งของชุมชนทางเศรษฐกิจระดับบุคคล ครอบครัวและชุมชนท้องถิ่น โดยเฉพาะผลิตผลทางการเกษตรอินทรีย์และการแปรรูปสินค้าทางการเกษตร ให้มีความสามารถและทักษะในการพัฒนาฝีมือในการผลิตเพิ่มมูลค่าของสินค้าและสามารถขยายการตลาดไปสู่ตลาดกลาง ซึ่งเป็นไปตามยุทธศาสตร์การพัฒนาเกษตรอินทรีย์ และการแปรรูปสินค้าเกษตร และยุทธศาสตร์สร้างความสามารถในการแข่งขันทางเศรษฐกิจรวมทั้งส่งเสริมแนวทาง”เศรษฐกิจพอเพียง”ตามแนวพระราชดำริ

ความเชื่อมโยงยุทธศาสตร์

ยุทธศาสตร์ชาติ 20 ปี : ยุทธศาสตร์ที่ 2 ด้านการสร้างความสามารถในการแข่งขัน และยุทธศาสตร์ที่ 5 ด้านการสร้างการเติบโตบนคุณภาพชีวิตที่เป็นมิตรต่อสิ่งแวดล้อม

แผนพัฒนาเศรษฐกิจและสังคมแห่งชาติ ฉบับที่ 13 : หมายความว่าที่ 1 ไทยเป็นประเทศชั้นนำด้านสินค้าเกษตรและเกษตรแปรรูปมูลค่าสูง หมายความว่าที่ 2 ไทยเป็นจุดหมายของการท่องเที่ยวที่เน้นคุณภาพและความยั่งยืน หมายความว่าที่ 3 ไทยเป็นฐานการผลิตยานยนต์ไฟฟ้าที่สำคัญของโลก หมายความว่าที่ 5 ไทยเป็นประตูการค้าการลงทุนและยุทธศาสตร์ทางโลจิสติกส์ที่สำคัญของภูมิภาค หมายความว่าที่ 6 ไทยเป็นฐานการผลิตอุปกรณ์อิเล็กทรอนิกส์อัจฉริยะที่สำคัญของโลก หมายความว่าที่ 7 ไทยมีวิสาหกิจขนาดกลางและขนาดย่อมที่เข้มแข็ง มีศักยภาพสูง และสามารถแข่งขันได้ และหมายความว่าที่ 11 ไทยสามารถลดความเสี่ยงและผลกระทบจากภัยธรรมชาติและการเปลี่ยนแปลงสภาพภูมิอากาศ

ยุทธศาสตร์การพัฒนากลุ่มจังหวัด ภาคตะวันออกเฉียงเหนือ ตอนบน 1 : ยุทธศาสตร์ที่ 3 สร้างความเข้มแข็งของฐานเศรษฐกิจภายในควบคู่กับการแก้ปัญหาทรัพยากรธรรมชาติและสิ่งแวดล้อม ยุทธศาสตร์ที่ 4 พัฒนาการท่องเที่ยวเชิงบูรณาการ และยุทธศาสตร์ที่ 6 พัฒนาความร่วมมือและใช้ประโยชน์จากข้อตกลงกับประเทศเพื่อนบ้านในการสร้างความเข้มแข็งทางเศรษฐกิจตามแนวชายแดนและแนวระเบียงเศรษฐกิจ

ยุทธศาสตร์การพัฒนาจังหวัดอุดรธานี : ยุทธศาสตร์การพัฒนาที่ 1 การพัฒนาศักยภาพการค้าการลงทุนและระบบโลจิสติกส์ เพื่อเพิ่มขีดความสามารถในการแข่งขันในอนุภูมิภาคลุ่มน้ำ ยุทธศาสตร์การพัฒนาที่ 3 การส่งเสริมและยกระดับการผลิตและการตลาดสินค้าเกษตรเพื่อเพิ่มขีดความสามารถในการแข่งขันและความมั่นคงของเศรษฐกิจฐานราก และยุทธศาสตร์การพัฒนาที่ 5 การจัดการทรัพยากรธรรมชาติและสิ่งแวดล้อม เพื่อการใช้ประโยชน์อย่างคุ้มค่าและยั่งยืน

ยุทธศาสตร์การพัฒนา องค์กรปกครองส่วนท้องถิ่นในเขตจังหวัดจังหวัดอุดรธานี : ยุทธศาสตร์การพัฒนาที่ 1 การพัฒนาศักยภาพการค้าการลงทุนเพื่อเพิ่มขีดความสามารถในการแข่งขันในอนุภาคลุ่มน้ำโขงแนวทางการพัฒนา ยุทธศาสตร์การพัฒนาที่ 2 การส่งเสริมการพัฒนาเกษตรอุตสาหกรรม ยกระดับมาตรฐานการผลิตสินค้าเกษตรปลอดภัยและเกษตรอินทรีย์แนวทางการพัฒนา และยุทธศาสตร์การพัฒนาที่ 5 การจัดการทรัพยากรธรรมชาติและสิ่งแวดล้อม เพื่อการใช้ประโยชน์อย่างยั่งยืนแนวทางการพัฒนา



3. ยุทธศาสตร์ด้านสังคม

เพื่อเสริมสร้างทักษะของคนภายในชุมชนทั้งทางด้านจิตใจ ด้านสุขภาพอนามัย ด้านสวัสดิการและสังคม ด้านกีฬาและการนันทนาการ การป้องกันและบรรเทาสาธารณภัย ให้มีคุณภาพและพึ่งพาตนเองได้

ความเชื่อมโยงยุทธศาสตร์

ยุทธศาสตร์ชาติ 20 ปี : ยุทธศาสตร์ที่ 3 ด้านการพัฒนาและเสริมสร้างศักยภาพคน และยุทธศาสตร์ที่ 4 ด้านการสร้างโอกาสความเสมอภาคและความเท่าเทียมกันในสังคม

แผนพัฒนาเศรษฐกิจและสังคมแห่งชาติ ฉบับที่ 13 : หมายความว่า 4 ไทยเป็นศูนย์กลางทางการแพทย์และสุขภาพมูลค่าสูง หมายความว่า 9 ไทยมีความยากจนข้ามรุ่นลดลง และคนไทยทุกคนมีความคุ้มครองทางสังคมที่เพียงพอเหมาะสม หมายความว่า 10 ไทยมีเศรษฐกิจหมุนเวียนและสังคมคาร์บอนต่ำ และหมายความว่า 12 ไทยมีกำลังคนสมรรถนะสูง มุ่งเรียนรู้อย่างต่อเนื่อง ตอบโจทย์การพัฒนาแห่งอนาคต

ยุทธศาสตร์การพัฒนากลุ่มจังหวัด ภาคตะวันออกเฉียงเหนือ ตอนบน 1 : ยุทธศาสตร์ที่ 1 บริหารจัดการน้ำให้เพียงพอต่อการพัฒนาเศรษฐกิจและคุณภาพชีวิตอย่างยั่งยืน และยุทธศาสตร์ที่ 2 แก้ปัญหาความยากจนและพัฒนาคุณภาพชีวิตผู้มีรายได้น้อยเพื่อลดความเหลื่อมล้ำทางสังคม

ยุทธศาสตร์การพัฒนาจังหวัดอุดรธานี : ยุทธศาสตร์การพัฒนาด้านที่ 4 การยกระดับคุณภาพชีวิต การสาธารณสุข และการศึกษา เพื่อสร้างภูมิคุ้มกันและความเข้มแข็งให้สังคมพร้อมรับมือกับการเปลี่ยนแปลง

ยุทธศาสตร์การพัฒนา องค์กรปกครองส่วนท้องถิ่นในเขตจังหวัดจังหวัดอุดรธานี : ยุทธศาสตร์การพัฒนาด้านที่ 3 การยกระดับคุณภาพชีวิตเพื่อสร้างความเข้มแข็งให้สังคมมีความพร้อมกับการเปลี่ยนแปลงทางเศรษฐกิจ สังคม วัฒนธรรม และเทคโนโลยีแนวทางการพัฒนา

4. ยุทธศาสตร์ด้านคุณภาพชีวิต

เพื่อส่งเสริมและจัดการศึกษาเพื่อพัฒนาความพร้อมแก่เด็กเล็กในศูนย์พัฒนาเด็กเล็ก ให้มีการพัฒนาทั้งด้านร่างกาย จิตใจ อารมณ์ สังคม สติปัญญา อย่างเหมาะสมตามวัยเต็มตามศักยภาพ และมาตรฐานการศึกษาทั้งในและนอกระบบ ส่งเสริมสนับสนุนการ อนุรักษ์ ศาสนา ศิลปวัฒนธรรม จารีตประเพณี ภูมิปัญญาท้องถิ่น

ความเชื่อมโยงยุทธศาสตร์

ยุทธศาสตร์ชาติ 20 ปี : ยุทธศาสตร์ที่ 3 ด้านการพัฒนาและเสริมสร้างศักยภาพคน และยุทธศาสตร์ที่ 4 ด้านการสร้างโอกาสความเสมอภาคและความเท่าเทียมกันในสังคม

แผนพัฒนาเศรษฐกิจและสังคมแห่งชาติ ฉบับที่ 13 : หมายความว่า 4 ไทยเป็นศูนย์กลางทางการแพทย์และสุขภาพมูลค่าสูง หมายความว่า 9 ไทยมีความยากจนข้ามรุ่นลดลง และคนไทยทุกคนมีความคุ้มครองทางสังคมที่เพียงพอเหมาะสม หมายความว่า 10 ไทยมีเศรษฐกิจหมุนเวียนและสังคมคาร์บอนต่ำ และหมายความว่า 12 ไทยมีกำลังคนสมรรถนะสูง มุ่งเรียนรู้อย่างต่อเนื่อง ตอบโจทย์การพัฒนาแห่งอนาคต

ยุทธศาสตร์การพัฒนากลุ่มจังหวัด ภาคตะวันออกเฉียงเหนือ ตอนบน 1 : ยุทธศาสตร์ที่ 1 บริหารจัดการน้ำให้เพียงพอต่อการพัฒนาเศรษฐกิจและคุณภาพชีวิตอย่างยั่งยืน และยุทธศาสตร์ที่ 2 แก้ปัญหาความยากจนและพัฒนาคุณภาพชีวิตผู้มีรายได้น้อยเพื่อลดความเหลื่อมล้ำทางสังคม

ยุทธศาสตร์การพัฒนาจังหวัดอุดรธานี : ยุทธศาสตร์การพัฒนาด้านที่ 4 การยกระดับคุณภาพชีวิต การสาธารณสุข และการศึกษา เพื่อสร้างภูมิคุ้มกันและความเข้มแข็งให้สังคมพร้อมรับมือกับการเปลี่ยนแปลง



ยุทธศาสตร์การพัฒนา องค์กรปกครองส่วนท้องถิ่นในเขตจังหวัดจันทบุรี : ยุทธศาสตร์การพัฒนาที่ 3 การยกระดับคุณภาพชีวิตเพื่อสร้างความเข้มแข็งให้สังคมมีความพร้อมกับการเปลี่ยนแปลงทางเศรษฐกิจ สังคม วัฒนธรรม และเทคโนโลยีแนวทางการพัฒนา

5.ยุทธศาสตร์ด้านการบริหารจัดการ

เพื่อสนับสนุนประชาชนทุกภาคส่วนให้มีส่วนร่วมในการวางแผนพัฒนาและตรวจสอบการทำงานของภาครัฐและให้ประชาชนมีความพึงพอใจในการรับบริการจากหน่วยภาครัฐ ส่งเสริมพัฒนาศักยภาพของบุคลากรและองค์กรให้มีขีดความสามารถในการพัฒนาการบริหารราชการให้เป็นไปตามหลักการบริหารจัดการบ้านเมืองที่ดี

ความเชื่อมโยงยุทธศาสตร์

ยุทธศาสตร์ชาติ 20 ปี : ยุทธศาสตร์ที่ 6 ด้านการปรับสมดุลพัฒนาระบบการบริหารจัดการภาครัฐ

แผนพัฒนาเศรษฐกิจและสังคมแห่งชาติ ฉบับที่ 13 : หมายเหตุที่ 13 ไทยมีภาครัฐที่ทันสมัย มีประสิทธิภาพ และตอบโจทย์ประชาชน

ยุทธศาสตร์การพัฒนากลุ่มจังหวัด ภาคตะวันออกเฉียงเหนือ ตอนบน 1 : ยุทธศาสตร์ที่ 6 พัฒนาความร่วมมือและใช้ประโยชน์จากข้อตกลงกับประเทศเพื่อนบ้านในการสร้างความเข้มแข็งทางเศรษฐกิจตามแนวชายแดนและแนวระเบียงเศรษฐกิจ

ยุทธศาสตร์การพัฒนา องค์กรปกครองส่วนท้องถิ่นในเขตจังหวัดจันทบุรี : ยุทธศาสตร์การพัฒนาที่ 7 ด้านบริหารจัดการแบบบูรณาการแนวทางการพัฒนา



โครงสร้างเชื่อมโยงแผนยุทธศาสตร์การพัฒนา องค์การบริหารส่วนตำบลคำด้วง (พ.ศ.2566-2570)

ยุทธศาสตร์ชาติ 20 ปี

แผนพัฒนาเศรษฐกิจและสังคม ฉบับที่ 13

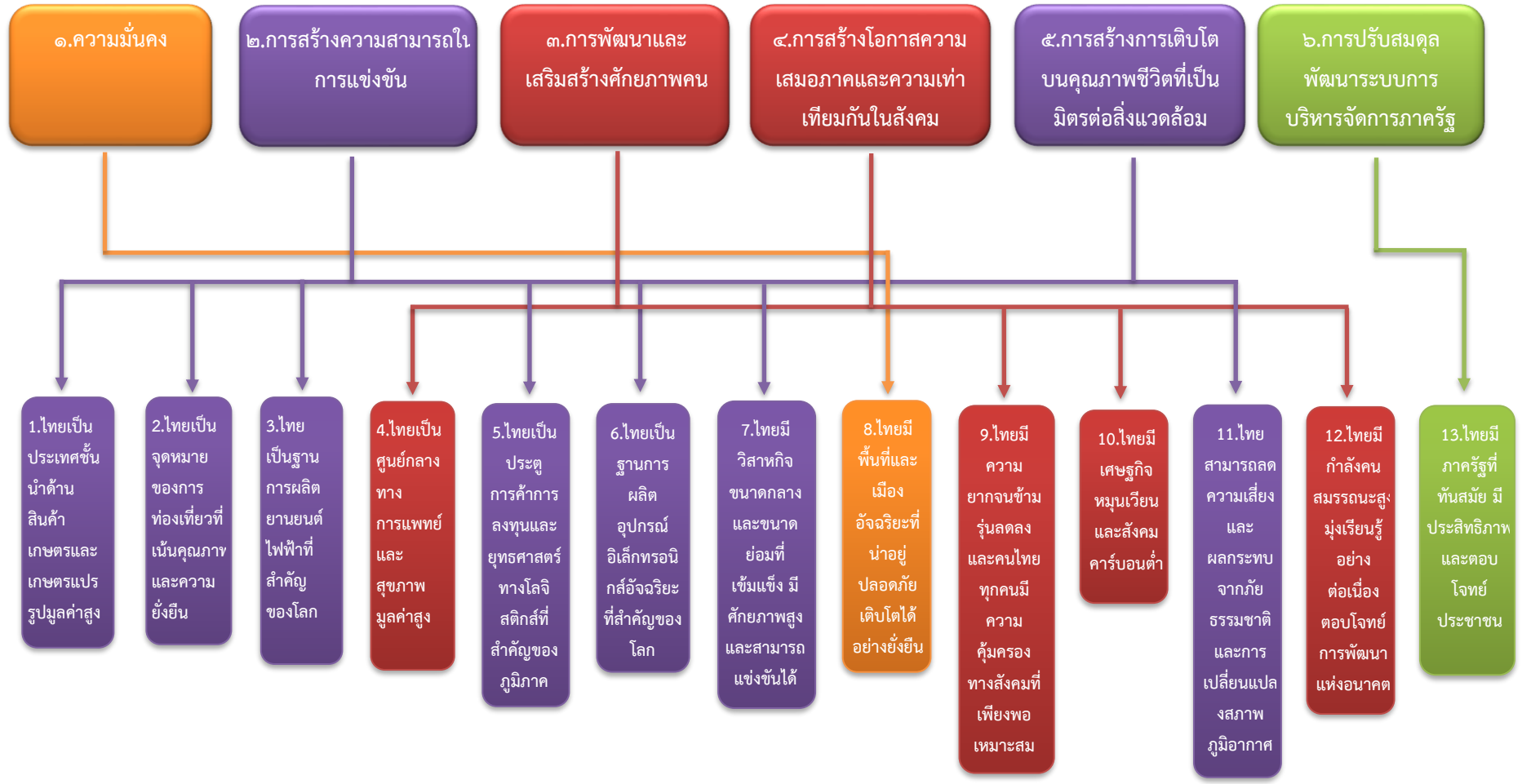

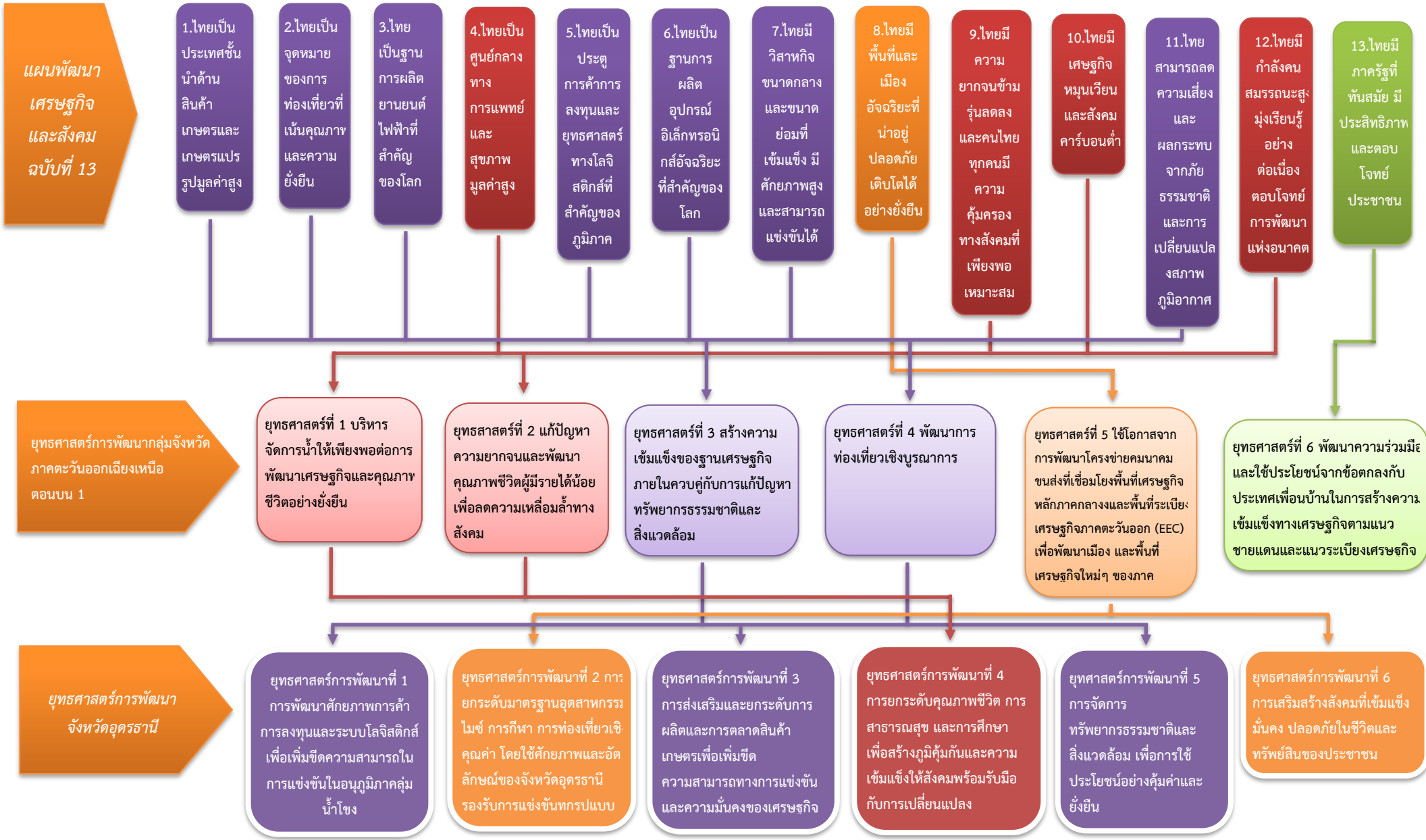

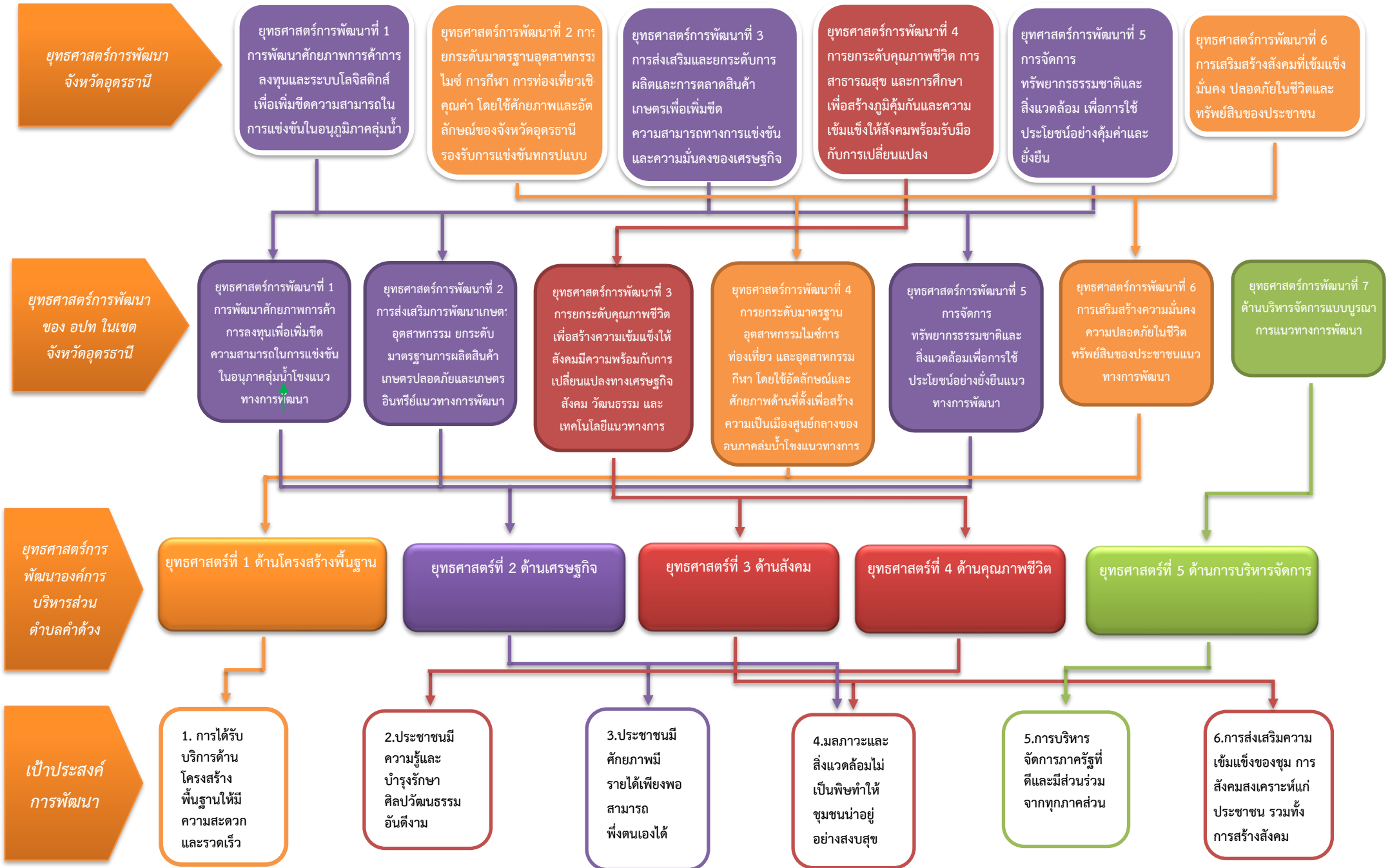



3. การวิเคราะห์เพื่อพัฒนาท้องถิ่น

3.1. การวิเคราะห์กรอบการจัดทำยุทธศาสตร์ขององค์กรปกครองส่วนท้องถิ่น

ในการจัดทำแผนพัฒนาท้องถิ่นสี่ปีขององค์การบริหารส่วนตำบลคำด้วงได้ใช้การวิเคราะห์ SWOT Analysis/Demand (Demand Analysis)/Global Demand และ Trend ปัจจัยและสถานการณ์การเปลี่ยนแปลงที่มีผลต่อการพัฒนา อย่างน้อยต้องประกอบด้วย การวิเคราะห์ศักยภาพด้านเศรษฐกิจ ด้านสังคม ด้านทรัพยากรธรรมชาติและสิ่งแวดล้อม ซึ่งมีรายละเอียดดังนี้

1) จุดแข็ง S (Strength)

- 1.1) ในพื้นที่ตำบลคำด้วงมีพื้นที่กว้างขวาง และมีพื้นที่ป่าไม้ที่เป็นแหล่งต้นน้ำที่ยังอุดมสมบูรณ์และมีพื้นที่ที่เหมาะสมแก่การเกษตรกรรมและการปศุสัตว์
- 1.2) มีสถานที่ท่องเที่ยวทางธรรมชาติที่สามารถพัฒนาให้เป็นสถานที่ท่องเที่ยวที่สมบูรณ์
- 1.3) มีวัดและสำนักสงฆ์ที่มีชื่อเสียงซึ่งเป็นสถานที่เผยแผ่และปฏิบัติธรรมทางพุทธศาสนา มีพระเถระที่ปฏิบัติดีปฏิบัติชอบเป็นที่ควรเคารพ
- 1.4) ปัจจุบันประชาชนตำบลคำด้วงมีการปลูกยางพาราจำนวนมาก ซึ่งถือเป็นพืชเศรษฐกิจ ที่จะก่อให้เกิดรายได้แก่ประชาชนในอนาคตอันใกล้เมื่อถึงฤดูกาลเก็บเกี่ยว
- 1.5) มีการก่อสร้างเขื่อนเก็บน้ำขนาดใหญ่ ซึ่งจะแหล่งเก็บน้ำที่จะมีคุณสมบัติประโยชน์ในหลายๆ ด้าน ทั้งในการเกษตร ,ด้านการอุปโภค บริโภค หรือเป็นแหล่งอาหาร,แหล่งท่องเที่ยว และอื่น ๆ

2) จุดอ่อน W (Weakness)

- 2.1) การเกษตรยังพึ่งพาธรรมชาติทำให้ผลผลิตที่เก็บเกี่ยวได้มีปริมาณไม่แน่นอน
- 2.2) เกษตรกรยังขาดความรู้ความเข้าใจในการประกอบอาชีพยังมีการนำสารเคมีมาใช้ในพื้นที่การเกษตรในปริมาณที่มากขึ้นเรื่อย ๆ
- 2.3) ประชาชนกว่าร้อยละ 90 ได้จบการศึกษาเพียงชั้นประถมศึกษา
- 2.4) ระยะทางห่างไกลจากตัวอำเภอ มีบางหมู่บ้านอยู่ห่างไกลและเส้นทางการคมนาคมสัญจรไป มาไม่มีความสะดวกสบาย
- 2.5) ประชาชนยังขาดความรู้ ความเข้าใจ และการเล็งเห็นคุณประโยชน์ของป่าไม้ เพราะยัง มีการบุกรุกและทำลายป่าไม้
- 2.6) ประชาชนยังขาดความรู้ ความเข้าใจในด้านสุขภาพอนามัย การกินอยู่อย่างถูกสุขลักษณะ และอยู่ห่างไกลจากสถานพยาบาลที่มีความพร้อมด้านเครื่องมือที่ทันสมัย
- 2.7) สภาพสังคมเป็นสังคมที่ยังขาดความรู้ ความเข้าใจในการรับวัฒนธรรมจากภายนอก มาปรับใช้ให้เหมาะสมกับสังคมตนเอง
- 2.8) เกษตรกรยังพึ่งพาปุ๋ยเคมีซึ่งมีราคาแพงในแปลงเกษตร



3) โอกาส O (Opportunity)

- 3.1) การเพิ่มผลผลิตทางการเกษตร พืชไร่ ยางพารา การเลี้ยงสัตว์
- 3.2) ส่งเสริมเกษตรกรมีความรู้ความเข้าใจในการประกอบอาชีพไม่ใช้สารเคมีในแปลงเกษตร
- 3.3) ให้มีสถานที่ท่องเที่ยวทางธรรมชาติเชิงอนุรักษ์ และยังคงรักษาระบบนิเวศน์ที่สมบูรณ์
- 3.4) ประชาชนในพื้นที่ที่มีความเป็นอยู่ที่ดี และมีสุขภาพพลานามัยที่แข็งแรง เข้าถึงสถานบริการด้านสุขภาพ

ที่ทันสมัยมีมาตรฐานได้อย่างทันท่วงที

4) อุปสรรค T (Threat)

- 4.1) เกษตรกรยังไม่มีเอกสารสิทธิ์ที่แสดงถึงกรรมสิทธิ์ในที่ทำกินของตนเอง ทำให้ขาดความมั่นใจในการประกอบอาชีพ ทั้งขาดความรู้ทางวิชาการและทักษะในการประกอบอาชีพ
- 4.2) เส้นทางคมนาคมเข้าสู่แหล่งท่องเที่ยวบางแห่ง และเส้นทางเข้าสู่พื้นที่การเกษตรกรยังไม่ทั่วถึง และที่มีแล้วไม่มีความมั่นคงแข็งแรง
- 4.3) ปริมาณน้ำทั้งในการอุปโภค บริโภค รวมถึงเพื่อการเกษตรยังไม่เพียงพอตลอดปี
- 4.4) ความไม่นิ่งของการเมืองระดับประเทศก่อให้เกิดผลกระทบต่อเศรษฐกิจในทุกระดับภาคส่วน

สรุปสถานการณ์พัฒนา (การวิเคราะห์จุดแข็ง จุดอ่อน โอกาส และอุปสรรค)

องค์การบริหารส่วนตำบลคำด้วง ได้ดำเนินการวิเคราะห์สถานการณ์และศักยภาพ เพื่อชี้ให้เห็นถึงศักยภาพ ปัญหาและความต้องการของประชาชน โดยองค์การบริหารส่วนตำบลคำด้วง ได้ดำเนินการวิเคราะห์ข้อมูล ดังต่อไปนี้

(1) การวิเคราะห์ข้อมูลเพื่อการจัดทำแผนพัฒนา

➢ ด้านโครงสร้างพื้นฐาน สามารถจำแนกได้ดังนี้

1) มีเส้นทางคมนาคมในพื้นที่องค์การบริหารส่วนตำบลคำด้วง ที่เป็นถนนคอนกรีตเสริมเหล็ก ร้อยละ 70 เป้าหมายคือต้องการให้ได้มากกว่านี้หรือร้อยละ 100 โดยผู้บริหารมีนโยบายที่จะดำเนินการก่อสร้างถนนคอนกรีตเสริมเหล็กทุกสาย ปัญหาคือ องค์การบริหารส่วนตำบลคำด้วงไม่สามารถดำเนินการได้เนื่องจากพื้นที่ยังไม่เป็นที่สาธารณะ จะดำเนินการได้ก็ต้องเป็นที่สาธารณะ การแก้ปัญหาคือ ประสานความร่วมมือกันในหลายๆ ฝ่าย เพื่อที่จะทำความเข้าใจกับประชาชนในพื้นที่ และวิธีการที่จะดำเนินการแก้ไขอย่างไร ทั้งนี้ องค์การบริหารส่วนตำบลคำด้วง ก็ได้ตั้งงบประมาณในส่วนนี้ไว้แล้ว และได้แจ้งประชาสัมพันธ์ให้ประชาชนได้รับทราบถึงเหตุผลเพื่อที่จะได้ช่วยกันแก้ไขปัญหาให้กับชุมชน

2) การขยายเขตไฟฟ้า ปัจจุบันมีไฟฟ้าใช้ทุกครัวเรือน คิดเป็น 100 เปอร์เซ็นต์ ปัญหาคือไฟฟ้าส่องสว่างทางหรือที่สาธารณะยังไม่สามารถดำเนินการครอบคลุมพื้นที่ได้ทั้งหมด เนื่องจากพื้นที่ที่มีความต้องการให้ติดตั้งไฟฟ้าส่องสว่างนั้นยังไม่เป็นที่สาธารณะ องค์การบริหารส่วนตำบลคำด้วง จึงไม่สามารถดำเนินการได้เช่นเดียวกับถนน การแก้ปัญหาคือ ประสานความร่วมมือกันในหลายๆ ฝ่าย เพื่อที่จะทำความเข้าใจกับประชาชนในพื้นที่ และวิธีการที่จะดำเนินการแก้ไขอย่างไร ทั้งนี้ องค์การบริหารส่วนตำบลคำด้วง ก็ได้ตั้งงบประมาณในส่วนนี้ไว้แล้ว และได้แจ้งประชาสัมพันธ์ให้ประชาชนได้รับทราบถึงเหตุผลเพื่อที่จะได้ช่วยกันแก้ไขปัญหาให้กับชุมชน

3) การประปา องค์การบริหารส่วนตำบลคำด้วง มีกิจการประปาเป็นขององค์การบริหารส่วนตำบลคำด้วงเอง สามารถให้บริการได้ครอบคลุมทุกหลังคาเรือน คิดเป็น 100 เปอร์เซ็นต์ และมีน้ำใช้ตลอดทั้งปี ปัญหาคือ มีข้อร้องเรียนเรื่องน้ำประปาขุ่นบ่อยครั้ง สาเหตุเนื่องจากเป็นท่อประปาเก่าเกิดการตกตะกอนของน้ำ และไม่มีแหล่งน้ำดิบในการผลิตประปาต้องขอใช้จากพื้นที่อื่นทำให้มีค่าใช้จ่ายมาก ประปาขององค์การบริหารส่วนตำบลคำด้วง



ยังไม่สามารถที่จะผลิตเป็นน้ำประปาสำหรับบริโภคได้ ต้องใช้งบประมาณสูงมากในการดำเนินการ ปัจจุบันองค์การบริหารส่วนตำบลคำด้วง ยังไม่ประสบปัญหาการขาดแคลนน้ำสามารถที่จะจัดหาน้ำดิบสำหรับผลิตประปาให้ชุมชน

(2) การวิเคราะห์ข้อมูลด้านเศรษฐกิจ

จากการสำรวจข้อมูลพื้นฐานพบว่า ประชากรส่วนใหญ่ทำการเกษตร ร้อยละ 70 เช่น ข้าว ยางพารา มันสำปะหลัง อ้อย ตามลำดับ รายได้ส่วนมากมาจากการทำการเกษตร และมีรายได้จากสัตว์เลี้ยงไม่มาก ประชากรบางส่วนมีรายได้จากการรับจ้างทั้งในพื้นที่และนอกพื้นที่

(3) การวิเคราะห์ข้อมูลสังคม

➤ ด้านแรงงาน

จากการสำรวจข้อมูลพื้นฐานพบว่า ประชากรที่มีอายุ 15 - 60 ปี อยู่ในกำลังแรงงาน ร้อยละ 95 เมื่อเทียบกับอัตราส่วนกับจังหวัด ร้อยละ 73.99 ซึ่งสูงกว่ามาก แต่ค่าแรงในพื้นที่ต่ำกว่าระดับจังหวัด โดยเฉพาะแรงงานด้านการเกษตร ประชากรอายุระหว่าง 25 - 50 ปี บางส่วนไปรับจ้างทำงานนอกพื้นที่ รวมทั้งแรงงานที่ไปทำงานต่างประเทศ ปัญหาที่พบคือ ประชากรต้องไปทำงานนอกพื้นที่ในเมืองที่มีโรงงานอุตสาหกรรม บริษัท ห้างร้านใหญ่ๆ เพราะในพื้นที่ไม่มีโรงงานอุตสาหกรรมที่มีการจ้างแรงงานเยอะ เพราะพื้นที่ส่วนมากเป็นที่อยู่อาศัย ปัญหานี้ยังไม่สามารถแก้ไขได้

➤ ด้านสุขภาพและสาธารณสุข

จากการสำรวจข้อมูลพื้นฐานพบว่า ประชาชนกรส่วนมากมีสุขภาพที่ดี มีการคัดกรองสุขภาพให้กับประชาชนกลุ่มเสี่ยง โรคที่มักเกิดแก่ประชากรในชุมชน เช่นกัน ได้แก่ โรคความดัน เบาหวาน โรคเอดส์ โรคไข้เลือดออก มือ-ปาก-เท้าในเด็ก และโรคอื่นๆ อีกมาก มีสถิติเข้ารับการรักษาพยาบาล ปัญหาคือประชาชนบางรายไม่ยอมไปคัดกรองหรือตรวจสุขภาพประจำปี การแก้ไขปัญหาคือ องค์การบริหารส่วนตำบลคำด้วง และหน่วยงานสาธารณสุข โรงพยาบาล ได้จัดกิจกรรมร่วมมือกันรณรงค์ให้ชุมชนเห็นความสำคัญในเรื่องนี้ซึ่งก็ได้ผลในระดับหนึ่ง ประชาชนให้ความร่วมมือเป็นอย่างดี แต่ต้องเป็นการดำเนินการอย่างต่อเนื่องเป็นประจำทุกปี สำหรับเด็กแรกเกิด - 6 ปี จากการสำรวจข้อมูลพื้นฐาน บางครัวเรือนไม่ได้กินอาหารที่ถูกสุขลักษณะ การใช้จ่ายเพื่อบำบัดอาการเจ็บป่วยที่ไม่เหมาะสม การออกกำลังกายยังไม่สม่ำเสมอ และประชากรส่วนมากไม่ได้รับการตรวจสุขภาพ ปัญหาเหล่านี้เทศบาลพยายามอย่างยิ่งที่จะแก้ไข โดยร่วมมือกับโรงพยาบาล สาธารณสุข จัดกิจกรรมเพื่อแก้ไขปัญหา

➤ ด้านการศึกษา

จากการสำรวจข้อมูลพื้นฐานพบว่า ประชากร อ่าน เขียนภาษาไทยและคิดเลขอย่างง่ายได้ เด็กอายุ 6 - 14 ปี ร้อยละ 100 ได้รับการศึกษาภาคบังคับ 9 ปี ได้เรียนต่อชั้นมัธยมศึกษาปีที่ 4 หรือเทียบเท่า และที่ไม่ได้เรียนต่อมีงานทำ ร้อยละ 99 ด้านการศึกษาอยู่ในเกณฑ์ที่ดี ปัญหาคือ ยังไม่สามารถที่จะแข่งขันกับเมืองใหญ่ๆ ได้ การแก้ปัญหาขององค์การบริหารส่วนตำบลคำด้วง ได้จัดกิจกรรมให้กับเด็กของศูนย์พัฒนาเด็กเล็ก การสนับสนุนอาหารเสริมนม อาหารกลางวัน ให้กับทางโรงเรียนในเขตพื้นที่ และร่วมกันจัดกิจกรรมต่างๆ กับทางโรงเรียน

➤ ด้านค่านิยมของคนในพื้นที่

จากการสำรวจข้อมูลพื้นฐานพบว่า ประชากรมีกิจกรรมทางศาสนา(พุทธ) และประชากรบางรายที่ไปร่วมทำกิจกรรมของศาสนาคริสต์ด้วย ประชากรในเขตองค์การบริหารส่วนตำบลคำด้วงให้ความร่วมมือกันทำกิจกรรมสาธารณะต่างๆ ผู้สูงอายุ ผู้พิการได้รับการดูแล ปัญหาคือ ประชากรในครัวเรือนมีการดื่มสุรา สูบบุหรี่ รวมทั้งที่เป็นครั้งคราว บางครัวเรือนขาดความอบอุ่น การแก้ปัญหาขององค์กรปกครองส่วนท้องถิ่นคือ จัดกิจกรรมต่างๆ ในชุมชน พยายามที่จะให้ทุกส่วนทุกฝ่ายทุกคนมีส่วนร่วมและรณรงค์ให้เห็นถึงโทษของการดื่มสุรา ให้ชุมชนเห็นความสำคัญของครอบครัว เช่น การแข่งขันกีฬาชุมชน งานประเพณี เป็นต้น



➤ ด้านความปลอดภัยในชีวิตและทรัพย์สิน

จากการสำรวจข้อมูลพื้นฐานพบว่า ส่วนมากครัวเรือนมีการป้องกันอุบัติภัยอย่างถูกวิธี มีความปลอดภัยในชีวิตและทรัพย์สิน ที่ วิธีการแก้ปัญหาขององค์การบริหารส่วนตำบลคำด้วงที่สามารถดำเนินการได้ตามอำนาจหน้าที่และงบประมาณที่มีอยู่อย่างจำกัด ติดตั้งสัญญาณไฟกระพริบทางร่วมทางแยก รวมทั้งได้ตั้งจุดตรวจ จุดสกัด จุดบริการ ในช่วงเทศกาลที่มีวันหยุดหลายวันเพื่ออำนวยความสะดวกให้กับประชาชน แต่ปัญหาที่พบเป็นประจำคือการทะเลาะวิวาทของกลุ่มวัยรุ่นโดยเฉพาะในสถานที่จัดงานดนตรี งานมหรสพ เป็นปัญหาที่ชุมชนได้รับผลกระทบเป็นอย่างมาก การแก้ไขปัญหา คือการแจ้งเตือนให้ผู้ปกครองดูแลบุตรหลานของตน ประชาสัมพันธ์ให้ทราบถึงผลกระทบ ผลเสียหาย และโทษที่ได้รับจากการเกิดเหตุทะเลาะวิวาท การขอความร่วมมือไปยังผู้นำ การขอกำลังจาก ตำรวจ ผู้นำ อปพร. เพื่อระงับเหตุไม่ให้เกิดความรุนแรง แต่จะไม่ให้เกิดขึ้นเลยยังเป็นปัญหาที่ปัจจุบันไม่สามารถที่จะแก้ไขได้ ทั้งที่มีการร่วมมือกันหลายฝ่าย เป็นเรื่องที่ว่าเทศบาลจะต้องหาวิธีที่จะแก้ไขปัญหาให้กับประชาชนต่อไปตามอำนาจหน้าที่ที่สามารถดำเนินการได้

(4) การวิเคราะห์ข้อมูลด้านทรัพยากรธรรมชาติและสิ่งแวดล้อม

ในพื้นที่ขององค์การบริหารส่วนตำบลคำด้วงส่วนมากเป็นพื้นที่สำหรับเพาะปลูก ที่อยู่อาศัย ร้านค้า สถานประกอบการ ตามลำดับ และมีพื้นที่เพียงเล็กน้อยที่เป็นพื้นที่สาธารณะ ทรัพยากรธรรมชาติในพื้นที่ ก็ได้แก่ ดิน น้ำ ต้นไม้ อากาศที่ไม่มีมลพิษ ปัญหาคือ เนื่องจากพื้นที่บางส่วนเป็นดินเค็ม น้ำใต้ดินก็เค็ม หรือไม่ก็เป็นน้ำกร่อย ไม่สามารถที่จะนำน้ำจากใต้ดินมาใช้ในการอุปโภค-บริโภคได้ ต้องอาศัยน้ำดิบจากแหล่งอื่น และน้ำฝน น้ำในการเกษตรก็ต้องรอดูฝน มีแหล่งน้ำใช้ในการเกษตรไม่เพียงพอ ปัญหาคือยังไม่สามารถหาแหล่งน้ำสำหรับการเกษตรได้เพิ่มขึ้น เพราะพื้นที่ส่วนมากเป็นของประชาชน เอกชน ปัญหาด้านขยะ เมื่อชุมชนแออัดขยะก็มากขึ้น การแก้ไขปัญหา องค์การบริหารส่วนตำบลคำด้วงได้จัดทำโครงการเพื่อแก้ปัญหาให้กับประชาชนและเป็นไปตามความต้องการของประชาชน เช่น โครงการจัดหาถังขยะรองรับขยะให้ครอบคลุมทั้งพื้นที่ โครงการปลูกต้นไม้ในวันสำคัญต่างๆ ในพื้นที่ของตนเองและที่สาธารณะรวมทั้งปรับปรุงสภาพภูมิทัศน์ของเมืองให้ร่มรื่นสวยงาม ให้เป็นเมืองน่าอยู่ เป็นที่พักผ่อนหย่อนใจของประชาชน ฯลฯ



3.2 การประเมินสถานการณ์สภาพแวดล้อมภายนอกที่เกี่ยวข้อง

ในการจัดทำแผนพัฒนาท้องถิ่น (พ.ศ. 2566 - 2570) ขององค์การบริหารส่วนตำบลคำด้วงนั้น ได้ทำการประเมินสถานการณ์สภาพแวดล้อมภายนอกที่เกี่ยวข้อง ซึ่งมีรายละเอียดดังนี้

दान	สถานการณ์สภาพแวดล้อมภายนอกที่เกี่ยวข้อง	ขอบข่ายและปริมาณของปัญหา/ความต้องการ	พื้นที่เป้าหมาย/กลุ่มเป้าหมาย	ความคาดหวังและ แนวโน้มอนาคต
1. ยุทธศาสตร์ ด้าน โครงสร้าง พื้นฐาน	1) ขาดแคลนแหล่งน้ำในการเกษตรและน้ำประปาสำหรับอุปโภค-บริโภคยังไม่พอเพียงและยังไม่ได้มาตรฐาน	- แหล่งน้ำและน้ำประปาในการอุปโภค-บริโภค	- ในเขตตำบลคำด้วง	- ประชาชนมีแหล่งน้ำและมีน้ำประปาใช้อย่างพอเพียงมีคุณภาพตามมาตรฐานมากขึ้น
	2) ระบบไฟฟ้าครัวเรือน ในบางครอบครัวที่อยู่ห่างไกลจากชุมชนหรือชุมชนตั้งขึ้นใหม่/ในพื้นที่การเกษตร	- ไฟฟ้า	- ทางและที่สาธารณะในเขตตำบลคำด้วง	- ทางและที่สาธารณะมีแสงสว่างเพียงพอประชาชนได้รับความสะดวกในการสัญจรไปมาและป้องกันการเกิดอาชญากรรมได้
	3) ชุมชนขยายมากขึ้นระบบระบายน้ำยังไม่เพียงพอ เกิดการอุดตัน ส่งกลิ่นเหม็นก่อนความรำคาญ	- ราง/ท่อระบายน้ำ	- พื้นที่ในเขตตำบลคำด้วง	- มีรางระบายน้ำสามารถระบายน้ำได้สะดวก ไม่อุดตัน ไม่ส่งกลิ่นเหม็นก่อนความรำคาญ
	4) ประชาชนต้องการเส้นทางในการสัญจรไปมาเพิ่มมากขึ้นและเขตตำบลคำด้วงไม่สามารถดำเนินการได้เนื่องจากพื้นที่ยังเป็นพื้นที่เขตป่าสงวน	- เส้นทางคมนาคม	- เส้นทางคมนาคมที่เป็นสาธารณะและประชาชนมีความต้องการให้ดำเนินการ	- มีเส้นทางในการคมนาคมเพียงพอและประชาชนได้รับความสะดวกในการสัญจรไปมา
2. ยุทธศาสตร์ ด้าน เศรษฐกิจ	1. ประชากรโดยส่วนมากประกอบอาชีพเกษตรกรรม โดยอาศัยวิธีการดั้งเดิม และยังมีพืชรูขมิ้น ยางพารา ความรู้และกลไกการตลาด และการนำเทคโนโลยีที่เหมาะสมมาใช้	- ขาดความรู้และกลไกการตลาด และการนำเทคโนโลยีที่เหมาะสมมาใช้	- ในเขตตำบลคำด้วง	- การจัดอบรมให้ความรู้ประกอบอาชีพโดยยึดหลักทฤษฎีเศรษฐกิจแบบพอเพียง
	2. มีรายได้ต่ำ ไม่คุ้มทุนและมีหนี้สินขาดการวางแผนการใช้จ่ายที่เหมาะสม	- ประชาชนยังมีรายได้ต่ำ ไม่คุ้มทุนและมีหนี้สิน ขาดการวางแผนการใช้จ่ายที่เหมาะสม	- ในเขตตำบลคำด้วง	- สนับสนุนด้านงบประมาณส่งเสริมการจัดตั้งกลุ่มอาชีพที่เหมาะสมกับสภาพชุมชน
	3. มีการใช้สารเคมี เช่นยาปราบวัชพืช และยาฆ่าแมลง ในแปลงเกษตร โดยมีปริมาณที่มีแนวโน้มที่สูงขึ้น	- ลดอัตราการใช้สารเคมีในการทำเกษตร	- ในเขตตำบลคำด้วง	- ส่งเสริมการทำเกษตรโดยใช้ปุ๋ยจากธรรมชาติ และการจัดทำบัญชีรายรับรายจ่ายครอบครัวแบบเข้าใจง่ายและเหมาะสม



ด้าน	สถานการณ์ภาพ แวดล้อม ภายนอกที่เกี่ยวข้อง	ขอบข่ายและปริมาณของ ปัญหา/ ความต้องการ	พื้นที่เป้าหมาย/ กลุ่มเป้าหมาย	ความคาดหวังและ แนวโน้ม อนาคต
3. ยุทธศาสตร์ ด้าน สังคม	- 1. การให้ความช่วยเหลือผู้ด้อยโอกาสยังมีผู้สูงอายุ ผู้พิการผู้ป่วยเอดส์ หรือผู้ด้อยโอกาสทางสังคม ที่ถูกทอดทิ้งไม่ได้รับการดูแล ทำให้ต้องดำรงชีวิตอยู่ด้วยความยากลำบาก	- การให้ความช่วยเหลือผู้ด้อยโอกาสยังมีผู้สูงอายุ ผู้พิการผู้ป่วยเอดส์ หรือผู้ด้อยโอกาสทางสังคม ที่ถูกทอดทิ้งไม่ได้รับการดูแล ทำให้ต้องดำรงชีวิตอยู่ด้วยความยากลำบาก	- ในเขตตำบลคำด้วง	- จัด/สรรหางบประมาณในการให้ความช่วยเหลือผู้ด้อยโอกาสในสังคมอย่างทั่วถึง และมีกิจกรรมที่เกี่ยวกับการเสริมสร้างด้านกำลังใจ / การฝึกอาชีพแก่ผู้ด้อยโอกาสอย่างเหมาะสมและต่อเนื่องแต่งตั้ง อปพร.ปฏิบัติหน้าที่รักษาความสงบเรียบร้อยในเทศกาลต่างๆ
	- 2. การแพร่ระบาดของยาเสพติดยังมีอยู่ในบางหมู่บ้าน เนื่องจากขาดความต่อเนื่องในการปราบปรามและป้องกันปัญหา	- การแพร่ระบาดของยาเสพติดยังมีอยู่ในบางหมู่บ้าน เนื่องจากขาดความต่อเนื่องในการปราบปรามและป้องกันปัญหา	- ในเขตตำบลคำด้วง	- สนับสนุน / รำมรณรงค์ประชาสัมพันธ์สร้างความรู้ ความเข้าใจแก่เด็กและเยาวชน คนทั่วไป ให้มีความรู้ความเข้าใจเกี่ยวกับโทษของยาเสพติด ทั้งช่วยกันเป็นหูเป็นตาแก่เจ้าหน้าที่ของรัฐผู้ปฏิบัติงาน
	- 3. การทะเลาะวิวาทของวัยรุ่น มีความถี่และรุนแรงมากขึ้น เนื่องจากค่านิยม การเลียนแบบที่ผิดๆ	- การทะเลาะวิวาทของวัยรุ่น มีความถี่และรุนแรงมากขึ้น เนื่องจากค่านิยม การเลียนแบบที่ผิดๆ	- ในเขตตำบลคำด้วง	- สนับสนุนงบประมาณ / จัดกิจกรรมสร้างความสัมพันธ์ ความเข้าใจอันดีแก่เด็ก เยาวชน ให้มีความสำนึกถึงความร่วมมือในการทำ ความดี ทำคุณประโยชน์ต่อหมู่บ้าน / ชุมชน การตัดสินใจโดยการให้เหตุผลร่วมมือกับหน่วยงานราชการที่เกี่ยวข้องเพื่อลดการทะเลาะวิวาท
	- 4 ปัญหาที่เกิดจากภัยธรรมชาติเป็นปัญหาที่สร้างความเสียหายทางเศรษฐกิจ ชีวิตและทรัพย์สินนับวันจะยิ่งรุนแรงขึ้น	- ปัญหาที่เกิดจากภัยธรรมชาติเป็นปัญหาที่สร้างความเสียหายทางเศรษฐกิจ ชีวิตและทรัพย์สินนับวันจะยิ่งรุนแรงขึ้น	- ในเขตตำบลคำด้วง	- เตรียมความพร้อมทั้งทางด้านงบประมาณอย่างเพียงพอ และกำลังคนผ่านการฝึกอบรมในการให้ความช่วยเหลือ และเตือนภัยในเบื้องต้นก่อนเกิดภัยธรรมชาติทุกประเภท
	- 5 ปัญหาเกี่ยวกับการเกิดอุบัติเหตุ มักจะเกิดและมีความถี่มาก ในช่วงเทศกาลที่มีวันหยุดติดต่อกันหลายวัน ทำให้เกิดความสูญเสียทั้งชีวิตและทรัพย์สินต่อประชาชน	- ปัญหาเกี่ยวกับการเกิดอุบัติเหตุ มักจะเกิดและมีความถี่มากในช่วงเทศกาลที่มีวันหยุดติดต่อกันหลายวัน ทำให้เกิดความสูญเสียทั้งชีวิตและทรัพย์สินต่อประชาชน	- ในเขตตำบลคำด้วง	- สนับสนุนและจัดกิจกรรม/ร่วมมือกับหน่วยงานที่เกี่ยวข้องเพื่ออบรมประชาสัมพันธ์สร้างความรู้ความเข้าใจแก่เด็ก เยาวชน คนทั่วไปให้มีความเกรงกลัวในการเกิดอุบัติเหตุจากการขับขี่ที่ประมาท



ด้าน	สถานการณ์ภาพ แวดล้อม ภายนอกที่เกี่ยวข้อง	ขอบข่ายและปริมาณของ ปัญหา/ความต้องการ	พื้นที่เป้าหมาย/ กลุ่มเป้าหมาย	ความคาดหวังและ แนวโน้ม อนาคต
4. ยุทธศาสตร์ ด้าน คุณภาพ ชีวิต	1) ยังขาดสื่ออุปกรณ์ การเรียนการสอนที่ ทันสมัยและเหมาะสม กับพัฒนาการในวัยนี้ 2) ด้านอาคารสถานที่ ยังมีสภาพไม่เหมาะสม และเสี่ยงต่อการเกิด ความไม่ปลอดภัยต่อ เด็กเล็กในศูนย์พัฒนา เด็กเล็ก 3) บุคลากรผู้ดูแลเด็ก ยังขาดความรู้ความ เข้าใจเฉพาะด้านใน การดูแลเด็กเล็ก	- การศึกษาระดับก่อนวัยเรียน	- เด็กและเยาวชน นักเรียนใน สถานศึกษา เด็กเล็กในศูนย์ พัฒนาเด็กเล็กใน เขตตำบลคำด้วง	- จัดสรรงบประมาณในการ จัดซื้ออุปกรณ์การเรียนการสอน อย่างต่อเนื่อง
	1) ยังขาด งบประมาณในการ สนับสนุนด้านการ อาหารกลางวันทั่วถึง	- การศึกษาระดับประถม ศึกษาและมัธยมศึกษา		- สนับสนุนงบประมาณ โครงการอาหารกลางวัน โรงเรียนในสังกัด สพฐ. ในเขต อบต.คำด้วงทุกแห่ง
	1) ยังขาดสถานที่ สำหรับการเรียนการ สอบที่เป็นสัดส่วน และ เหมาะสมสำหรับการ เรียนการสอน 2) ยังขาดบุคลากรที่มี ความรู้ ความเข้าใจใน การสอนในการเรียนที่ สามารถนำไปปฏิบัติ ปรับใช้ในการประกอบ อาชีพประจำได้อย่าง เหมาะสม	- การศึกษานอกระบบหรือ การศึกษาตามอัธยาศัย		- ประสานงานกับ ศูนย์ กศน.อำเภอในการรับสมัคร การ และให้ความร่วมมือในด้าน สถานที่ในการจัดการเรียนการ สอน



दान	สถานการณ์ภาพ แวดล้อม ภายนอกที่เกี่ยวข้อง	ขอบข่ายและปริมาณของ ปัญหา/ความต้องการ	พื้นที่เป้าหมาย/ กลุ่มเป้าหมาย	ความคาดหวังและ แนวโน้ม อนาคต
4. ยุทธศาสตร์ด้าน คุณภาพ ชีวิต (ต่อ)	<ul style="list-style-type: none">- 1. ประชาชนเริ่มเลื่อมใสในการจัดประเพณีท้องถิ่นที่ถูกต้องตามหลักหรือขั้นตอนที่เคยปฏิบัติที่ถูกต้องมา มีการดัดแปลงหรือตกแต่งตามสภาพปัจจุบันเข้าไปมากขึ้น ทำให้แนวปฏิบัติแต่ดั้งเดิมถูกลืมไป- 2. เด็ก เยาวชน มีทัศนคติที่ไม่ดีต่อการทำบุญ ตักบาตร เข้าวัด ฟังธรรม โดยคิดว่าเป็นเรื่องไม่ทันสมัยและคิดว่าเป็นเรื่องของคนแก่ คนเฒ่า- 3 การให้ความร่วมมือของคนในชุมชนในการบำเพ็ญประโยชน์ต่อสาธารณะหรือกิจกรรมใดๆที่เป็นประโยชน์ต่อส่วนรวม เริ่มมีความคิดว่าเป็นหน้าที่ของหน่วยงานราชการ หรือบุคคลกลุ่มใดกลุ่มหนึ่งและนึกถึงประโยชน์ตอบแทนในการช่วยเหลือมากกว่ามีแนวคิดว่าเป็นประเพณีของท้องถิ่น- 4 เด็ก เยาวชน มีแนวคิดและการแสดงออกที่ลอกเลียนแบบจากสื่อต่างๆ ตามวัฒนธรรมนอกสังคม โดยมีความคิดว่าวัฒนธรรมของท้องถิ่นเป็นสิ่งล้าสมัย	<ul style="list-style-type: none">- ด้านศาสนา และวัฒนธรรมท้องถิ่น	<ul style="list-style-type: none">- เด็กและเยาวชนนักเรียนในสถานศึกษาเด็กเล็กในศูนย์พัฒนาเด็กเล็กในเขตตำบลคำด้วง	<ul style="list-style-type: none">- 1. มีแนวทางและงบประมาณเพียงพอในการปลูกฝังให้เด็กเยาวชน เข้ามีส่วนร่วมในกิจกรรมที่ดีของสังคมซึมซับวัฒนธรรมของท้องถิ่นมีมุมมองและทัศนคติที่ดีต่อวัฒนธรรมของท้องถิ่นของสังคมของตนและพร้อมที่จะสืบทอดสานต่อและถ่ายทอดซึ่งแนวปฏิบัติของวัฒนธรรมท้องถิ่นอันดีงามนี้ต่อไป- 2. ส่งเสริมการสร้างสถาบันครอบครัวให้มีความอบอุ่นและเป็นสถาบันที่ร่วมปลูกฝังในการสืบทอดวัฒนธรรมอันดีงามของท้องถิ่นแก่บุตรหลานให้มีความเป็นผู้นำในการอนุรักษ์และสืบทอดประเพณีอันดีงาม ที่ถูกต้องตามหลักปฏิบัติต่อไป



दान	สถานการณ์ภาพ แวดล้อม ภายนอกที่เกี่ยวข้อง	ขอบข่ายและปริมาณของ ปัญหา/ความต้องการ	พื้นที่เป้าหมาย/ กลุ่มเป้าหมาย	ความคาดหวังและ แนวโน้ม อนาคต
4. ยุทธศาสตร์ด้าน คุณภาพ ชีวิต (ต่อ)	1. ประชาชนในพื้นที่ ขาดการตื่นตัวในการ เล่นกีฬาและออกกำลังกาย เพื่อสุขภาพ 2. ประชาชนมี ความคิดว่าการออกกำลังกายไม่ใช่กิจกรรม ที่สำคัญไม่มีประโยชน์ ทั้งไม่มีเวลาเนื่องจาก ต้องทำมาหากินเลี้ยง ปากท้อง	- ด้านกีฬาและนันทนาการ	- ทุกหมู่บ้านใน เขตองค์การบริหารส่วนตำบล คำด้วง	- ส่งเสริมสนับสนุนและ ประชาสัมพันธ์ให้ประชาชน เข้าใจและเห็นความสำคัญ ของ การเล่นกีฬา การออกกำลังกาย เพื่อการเสริมสร้างพลานามัยที่ดี ทั้งด้านร่างกายและจิตใจของ ประชาชน ผ่อนคลาย ความเครียดจากการทำงาน
	- ขาดแคลนสถานที่ ออกกำลังกาย/ลาน กีฬา/สวนสาธารณะ - การใช้ยาโดยไม่ ปรึกษาแพทย์ สารเคมีตกค้างใน อาหาร	- ปัญหาด้านสาธารณสุข	- เด็ก เยาวชน ประชาชนใน ตำบลคำด้วง	องค์การบริหารส่วนตำบลคำ ด้วง จัดสรรงบประมาณในการ ดำเนินการ - ก่อสร้างลานกีฬา/ สวนสาธารณะประจำตำบล - ฝึกอบรมเพื่อเพิ่มประสิทธิ การปฏิบัติงานของ อสม.ประจำ หมู่บ้าน



दान	สถานการณ์ภาพ แวดล้อม ภายนอกที่เกี่ยวข้อง	ขอบข่ายและปริมาณของ ปัญหา/ความต้องการ	พื้นที่เป้าหมาย/ กลุ่มเป้าหมาย	ความคาดหวังและ แนวโน้ม อนาคต
5. ยุทธศาสตร์ ด้านการ บริหาร จัดการ	1.1 ประชาชนยังขาด ความรู้ความเข้าใจใน บทบาทและหน้าที่ของ ตนในการมีส่วนร่วม พัฒนาท้องถิ่น ทำให้ กระบวนการการ ตรวจสอบทางการเมือง ยังอ่อนแอ 1.2 ประชาชนยัง ขาดความสนใจ ในด้าน การมีส่วนร่วม ด้าน การเมือง การปกครอง และการบริหารหรือ พัฒนาท้องถิ่นทำให้ การดำเนินการเป็น เพียงการแก้ไขปัญหา ของบุคคลบางกลุ่ม 1.3 ประชาชนไม่ เข้าใจระบบบริหารงาน ของ อบต. ทำให้เกิด ความเข้าใจผิดในการ ติดต่อประสานงาน อยู่ บ่อยครั้ง	ด้านการเมืองการเมืองการ บริหาร	- ทุกหมู่บ้านใน เขตองค์การ บริหารส่วน ตำบลคำด้วง	1. ส่งเสริมในขบวนการเรียนรู้ และสร้างความรู้ความเข้าใจแก่ ประชาชนเพื่อให้ประชาชน เข้าใจในบทบาทและหน้าที่ของ ตนในรูปแบบการปกครอง ท้องถิ่น 2. ขบวนการ การทำงานในทุก ขั้นตอน หรือกิจกรรม เน้นการ มีส่วนร่วมของประชาชน ให้ ประชาชนมีส่วนร่วมในการ ตัดสินใจและร่วมแสดง ความคิดเห็น 3. ประชาชนมีช่องทางในการ แสดงความคิดเห็นหรือ ตรวจสอบการทำงานของ อบต. ได้ง่ายและหลายช่องทาง แต่ละ ช่องทางเข้าถึงผู้บริหารท้องถิ่น รวดเร็ว



ส่วนที่ 3 การนำแผนพัฒนาท้องถิ่นไปสู่การปฏิบัติ

1. ยุทธศาสตร์การพัฒนาและแผนงาน

ที่	ยุทธศาสตร์	ด้าน	แผนงาน	หน่วยงานรับผิดชอบหลัก	หน่วยงานสนับสนุน
1	ยุทธศาสตร์ด้านโครงสร้างพื้นฐาน	ด้านบริการชุมชนและสังคม	แผนงานเคหะและชุมชน	กองช่าง	องค์การบริหารส่วนตำบลคำด้วง
		ด้านการเศรษฐกิจ	แผนงานอุตสาหกรรมและการโยธา		
			แผนงานการเกษตร		
			แผนงานการพาณิชย์		
2	ยุทธศาสตร์ด้านการเศรษฐกิจ	ด้านบริการชุมชนและสังคม	แผนงานสร้างความเข้มแข็งให้กับชุมชน	สำนักปลัด	องค์การบริหารส่วนตำบลคำด้วง
		ด้านการเศรษฐกิจ	แผนงานการเกษตร		
3	ยุทธศาสตร์ด้านสังคม	ด้านบริหารทั่วไป	แผนงานการรักษาความสงบภายใน	สำนักปลัด	องค์การบริหารส่วนตำบลคำด้วง
		ด้านบริการชุมชนและสังคม	แผนงานสังคมสงเคราะห์	กองสวัสดิการสังคม	
			แผนงานสร้างความเข้มแข็งให้กับชุมชน		
		ด้านการเศรษฐกิจ	แผนงานอุตสาหกรรมและการโยธา	กองช่าง	
	การดำเนินงานอื่นๆ	แผนงานงบกลาง	สำนักปลัด		
4	ยุทธศาสตร์ด้านคุณภาพชีวิต	ด้านบริการชุมชนและสังคม	แผนงานการศึกษา	กองการศึกษาฯ	องค์การบริหารส่วนตำบลคำด้วง
			แผนงานศาสนา วัฒนธรรมและนันทนาการ		
			แผนงานสาธารณสุข	สำนักปลัด	
		แผนงานสังคมสงเคราะห์	แผนงานสร้างความเข้มแข็งให้กับชุมชน	กองสวัสดิการสังคม	
		ด้านการเศรษฐกิจ	แผนงานอุตสาหกรรมและการโยธา		



ที่	ยุทธศาสตร์	ด้าน	แผนงาน	หน่วยงานรับผิดชอบหลัก	หน่วยงานสนับสนุน
5	ยุทธศาสตร์ด้านการบริหารจัดการ	ด้านบริหารทั่วไป	แผนงานบริหารงานทั่วไป	สำนักปลัด/ กองคลัง	องค์การบริหารส่วนตำบลคำด้วง
		ด้านบริการชุมชนและสังคม	แผนงานสร้างความเข้มแข็งให้กับชุมชน	สำนักปลัด	
		ด้านการเศรษฐกิจ	แผนงานอุตสาหกรรมและการโยธา	กองช่าง	
รวม	5	3	12	4	

บัญชีสรุปโครงการพัฒนา
ทบทวนแผนพัฒนาท้องถิ่น ฉบับที่ 2 (พ.ศ. 2566 – 2570) ครั้งที่ 1/2568
องค์การบริหารส่วนตำบลคำด้วง

แบบ ผ. 01

ยุทธศาสตร์	ปี 2566		ปี 2567		ปี 2568		ปี 2569		ปี 2570		รวม 5 ปี	
	จำนวนโครงการ	งบประมาณ (บาท)	จำนวนโครงการ	งบประมาณ (บาท)	จำนวนโครงการ	งบประมาณ (บาท)	จำนวนโครงการ	งบประมาณ (บาท)	จำนวนโครงการ	งบประมาณ (บาท)	จำนวนโครงการ	งบประมาณ (บาท)
1.ยุทธศาสตร์ด้านโครงสร้างพื้นฐาน ฯ												
1.1.แผนงานเคหะและชุมชน	-	-	-	-	-	-	17	2,320,000	17	2,320,000	34	4,640,000
1.2.แผนงานอุตสาหกรรมฯ	-	-	-	-	-	-	68	24,050,000	68	24,050,000	136	48,100,000
1.3.แผนงานการเกษตร	-	-	-	-	-	-	3	1,500,000	2	1,500,000	5	3,000,000
1.4.แผนงานการพาณิชย์	-	-	-	-	-	-	6	2,200,000	6	2,200,000	12	4,400,000
รวม	-	-	-	-	-	-	94	30,070,000	94	30,070,000	187	60,140,000
2.ยุทธศาสตร์ด้านเศรษฐกิจ												
2.1.แผนงานสร้างความเข้มแข็ง	-	-	-	-	-	-	-	-	-	-	-	-
2.2.แผนงานการเกษตร	-	-	-	-	-	-	-	-	-	-	-	-
รวม	-	-	-	-	-	-	-	-	-	-	-	-
3.ยุทธศาสตร์ด้านสังคม												
3.1.แผนงานรักษาความสงบฯ	-	-	-	-	-	-	3	400,000	3	400,000	6	800,000
3.2.แผนงานสังคมสงเคราะห์	-	-	-	-	-	-	-	-	-	-	-	-
3.3.แผนงานสร้างความเข้มแข็ง	-	-	-	-	-	-	-	-	-	-	-	-
3.4.แผนงานเคหะและชุมชน	-	-	-	-	-	-	13	2,410,000	13	2,410,000	26	4,820,000
3.5.แผนงานอุตสาหกรรมฯ	-	-	-	-	-	-	14	6,300,000	14	6,300,000	28	12,600,000
3.6.แผนงานงบกลาง	-	-	-	-	-	-	-	-	-	-	-	-
รวม	-	-	-	-	-	-	30	9,110,000	30	9,110,000	60	18,220,000

บัญชีสรุปโครงการพัฒนา
ทบทวนแผนพัฒนาท้องถิ่น ฉบับที่ 2 (พ.ศ. 2566 – 2570) ครั้งที่ 1/2568
องค์การบริหารส่วนตำบลคำด้วง

แบบ ผ. 01

ยุทธศาสตร์	ปี 2566		ปี 2567		ปี 2568		ปี 2569		ปี 2570		รวม 5 ปี	
	จำนวนโครงการ	งบประมาณ (บาท)	จำนวนโครงการ	งบประมาณ (บาท)	จำนวนโครงการ	งบประมาณ (บาท)	จำนวนโครงการ	งบประมาณ (บาท)	จำนวนโครงการ	งบประมาณ (บาท)	จำนวนโครงการ	งบประมาณ (บาท)
4.ยุทธศาสตร์ด้านคุณภาพชีวิต												
4.1.แผนงานการศึกษา	-	-	-	-	-	-	7	70,000	7	70,000	14	140,000
4.2.แผนงานการศาสนา วัฒนธรรม และนันทนาการ	-	-	-	-	-	-	11	470,000	11	470,000	22	940,000
4.3.แผนงานสาธารณสุข	-	-	-	-	-	-	-	-	-	-	-	-
4.4.แผนงานสังคมสงเคราะห์	-	-	-	-	-	-	-	-	-	-	-	-
4.5.แผนงานสร้างความเข้มแข็งฯ	-	-	-	-	-	-	-	-	-	-	-	-
4.6.แผนงานอุตสาหกรรมฯ	-	-	-	-	19	1,950,000	7	700,000	5	500,000	31	3,150,000
รวม	-	-	-	-	19	1,950,000	25	1,240,000	23	1,040,000	67	4,230,000
5.ยุทธศาสตร์ด้านการบริหารจัดการ												
5.1.แผนงานบริหารงานทั่วไป	-	-	-	-	-	-	3	120,000	3	120,000	6	240,000
5.2.แผนงานสร้างความเข้มแข็งฯ	-	-	-	-	-	-	-	-	-	-	-	-
5.3.แผนงานอุตสาหกรรมฯ	-	-	-	-	-	-	5	3,700,000	5	3,700,000	10	7,400,000
รวม	-	-	-	-	-	-	8	3,820,000	8	3,820,000	16	7,640,000
รวมทั้งสิ้น	-	-	-	-	19	1,950,000	157	44,240,000	155	44,040,000	330	90,230,000

รายละเอียดโครงการพัฒนา
ทบทวนแผนพัฒนาท้องถิ่น ฉบับที่ 2 (พ.ศ. 2566 – 2570) ครั้งที่ 1/2568
องค์การบริหารส่วนตำบลคำด้วง

- ก. ยุทธศาสตร์ชาติ 20 ปี : ยุทธศาสตร์ที่ 1 ด้านความมั่นคง
- ข. แผนพัฒนาเศรษฐกิจและสังคมแห่งชาติ ฉบับที่ 13 : หมายเหตุที่ 8 ไทยมีพื้นที่และเมืองอัจฉริยะที่น่าอยู่ ปลอดภัยเติบโตได้อย่างยั่งยืน
- ค. Sustainable Development Goals : SDGs : เป้าหมายที่ 9 สร้างโครงสร้างพื้นฐานที่มีความทนทานส่งเสริมการพัฒนาอุตสาหกรรมที่ครอบคลุมและยั่งยืน และส่งเสริมนวัตกรรม
- ง. ยุทธศาสตร์จังหวัดอุดรธานี : ยุทธศาสตร์ที่ 2 การยกระดับมาตรฐานอุตสาหกรรมไมซ์ การกีฬา การท่องเที่ยวเชิงคุณค่า โดยใช้ศักยภาพและอัตลักษณ์ของจังหวัดอุดรธานีรองรับการแข่งขันทุกรูปแบบ
 ยุทธศาสตร์ที่ 6 การส่งเสริมสร้างสังคมที่เข้มแข็งมั่นคง ปลอดภัยในชีวิต ทรัพย์สินของประชาชน
- จ. ยุทธศาสตร์การพัฒนาขององค์กรปกครองส่วนท้องถิ่นในเขตจังหวัดอุดรธานี : ยุทธศาสตร์ที่ 4 การยกระดับมาตรฐานอุตสาหกรรมไมซ์การท่องเที่ยว และอุตสาหกรรมกีฬา โดยใช้อัตลักษณ์และศักยภาพ
 ด้านที่ตั้งเพื่อสร้างความเป็นเมืองศูนย์กลางของอนุภาคลุ่มน้ำโขงแนวทางการพัฒนา
 ยุทธศาสตร์ที่ 6 การเสริมสร้างความมั่นคง ความปลอดภัยในชีวิตทรัพย์สินของประชาชนแนวทางการพัฒนา
1. ยุทธศาสตร์องค์การบริหารส่วนตำบลคำด้วง : ยุทธศาสตร์ที่ 1 ด้านโครงสร้างพื้นฐาน
- 1.1. กลยุทธ์ที่ 7 ส่งเสริมสนับสนุนการวางระบบการพัฒนาด้านโครงสร้างพื้นฐานให้สอดคล้องกับความจำเป็นและความต้องการของประชาชน ก่อสร้าง ปรับปรุงเส้นทางคมนาคมอย่างทั่วถึง
- (1) แผนงานเคหะและชุมชน งานไฟฟ้าและประปา

ที่	โครงการ	วัตถุประสงค์	เป้าหมาย (ผลผลิตของโครงการ)	งบประมาณ					ตัวชี้วัด (KPI)	ผลที่คาดว่าจะได้รับ	หน่วยงาน ที่รับผิดชอบหลัก
				2566 (บาท)	2567 (บาท)	2568 (บาท)	2569 (บาท)	2570 (บาท)			
1	โครงการติดตั้งไฟฟ้าส่องสว่างภายในหมู่บ้าน บ้านคำด้วง หมู่ที่ 1 (ซอยนาตุ้มิต)	เพื่อให้ประชาชนมีไฟฟ้าส่องสว่างใช้ในการสัญจรไป-มา	ติดตั้งไฟฟ้าส่องสว่างภายในหมู่บ้าน บ้านคำด้วง หมู่ที่ 1 (ซอยนาตุ้มิต) ระยะทาง 300 ม.	-	-	-	50,000 (อบต.)	50,000 (อบต.)	จำนวนประชาชนได้ประโยชน์ ร้อยละ 100	ประชาชนมีไฟฟ้าใช้และสะดวกในการสัญจรไป-มา	กองช่าง
2	โครงการติดตั้งไฟฟ้าส่องสว่างภายในหมู่บ้าน บ้านคำด้วง หมู่ที่ 2 (ซอย รพ.สต. คำด้วง)	เพื่อให้ประชาชนมีไฟฟ้าส่องสว่างใช้ในการสัญจรไป-มา	ติดตั้งไฟฟ้าส่องสว่างภายในหมู่บ้าน บ้านคำด้วง หมู่ที่ 2 (ซอย รพ.สต. คำด้วง) ระยะทาง 300 ม.	-	-	-	50,000 (อบต.)	50,000 (อบต.)	จำนวนประชาชนได้ประโยชน์ ร้อยละ 100	ประชาชนมีไฟฟ้าใช้และสะดวกในการสัญจรไป-มา	กองช่าง
3	โครงการติดตั้งไฟฟ้าส่องสว่างภายในหมู่บ้าน บ้านนาหลวง หมู่ที่ 4 (ซอยนอกหมู่บ้าน)	เพื่อให้ประชาชนมีไฟฟ้าส่องสว่างใช้ในการสัญจรไป-มา	ติดตั้งไฟฟ้าส่องสว่างภายในหมู่บ้าน บ้านนาหลวง หมู่ที่ 4 (ซอยนอกหมู่บ้าน) ระยะทาง 300 ม.	-	-	-	50,000 (อบต.)	50,000 (อบต.)	จำนวนประชาชนได้ประโยชน์ ร้อยละ 100	ประชาชนมีไฟฟ้าใช้และสะดวกในการสัญจรไป-มา	กองช่าง

**รายละเอียดโครงการพัฒนา
ทบทวนแผนพัฒนาท้องถิ่น ฉบับที่ 2 (พ.ศ. 2566 – 2570) ครั้งที่ 1/2568
องค์การบริหารส่วนตำบลคำด้วง**

แบบ ผ. 02

1. ยุทธศาสตร์องค์การบริหารส่วนตำบลคำด้วง : ยุทธศาสตร์ที่ 1 ด้านโครงสร้างพื้นฐาน

1.1. กลยุทธ์ที่ 7 ส่งเสริมสนับสนุนการวางระบบการพัฒนาด้านโครงสร้างพื้นฐานให้สอดคล้องกับความเป็นและความต้องการของประชาชน ก่อสร้าง ปรับปรุงเส้นทางการคมนาคมอย่างทั่วถึง

(2) แผนงานเคหะและชุมชน งานไฟฟ้าและประปา

ที่	โครงการ	วัตถุประสงค์	เป้าหมาย (ผลผลิตของโครงการ)	งบประมาณ					ตัวชี้วัด (KPI)	ผลที่คาดว่าจะได้รับ	หน่วยงาน ที่รับผิดชอบหลัก
				2566 (บาท)	2567 (บาท)	2568 (บาท)	2569 (บาท)	2570 (บาท)			
4	โครงการติดตั้งไฟฟ้าส่องสว่างภายในหมู่บ้าน บ้านนาหลวง หมู่ที่ 4 (ซอยสี่แยกป่าช้า-คุ้มตุ้มแก่น)	เพื่อให้ประชาชนมีไฟฟ้าส่องสว่างใช้ในการสัญจรไป-มา	ติดตั้งไฟฟ้าส่องสว่างภายในหมู่บ้าน บ้านนาหลวง หมู่ที่ 4 (ซอยสี่แยกป่าช้า-คุ้มตุ้มแก่น) ระยะทาง 300 ม.	-	-	-	50,000 (อบต.)	50,000 (อบต.)	จำนวนประชาชนได้ประโยชน์ ร้อยละ 100	ประชาชนมีไฟฟ้าใช้และสะดวกในการสัญจรไป-มา	กองช่าง
5	โครงการติดตั้งไฟฟ้าส่องสว่างโซล่าเซลล์ บ้านห้วยศิลาผาสุก หมู่ที่ 5 (เส้นจากวัดตระคลองน้อย - สามแยกทางเข้าหมู่บ้าน)	เพื่อให้ประชาชนมีไฟฟ้าส่องสว่างใช้ในการสัญจรไป-มา	ติดตั้งไฟฟ้าส่องสว่างโซล่าเซลล์ บ้านห้วยศิลาผาสุก หมู่ที่ 5 (เส้นจากวัดตระคลองน้อย - สามแยกทางเข้าหมู่บ้าน) จำนวน 18 จุด	-	-	-	300,000 (อบต.)	300,000 (อบต.)	จำนวนประชาชนได้ประโยชน์ ร้อยละ 100	ประชาชนมีไฟฟ้าใช้และสะดวกในการสัญจรไป-มา	กองช่าง
6	โครงการติดตั้งไฟฟ้าส่องสว่างภายในหมู่บ้าน บ้านห้วยศิลาผาสุก หมู่ที่ 5 (เส้นจากแยก ศพด.บ้านห้วยศิลาผาสุก - ที่ทำการผู้ใหญ่บ้าน)	เพื่อให้ประชาชนมีไฟฟ้าส่องสว่างใช้ในการสัญจรไป-มา	ติดตั้งไฟฟ้าส่องสว่างภายในหมู่บ้าน บ้านห้วยศิลาผาสุก หมู่ที่ 5 (เส้นจากแยก ศพด.บ้านห้วยศิลาผาสุก - ที่ทำการผู้ใหญ่บ้าน) ระยะทาง 300 ม.	-	-	-	50,000 (อบต.)	50,000 (อบต.)	จำนวนประชาชนได้ประโยชน์ ร้อยละ 100	ประชาชนมีไฟฟ้าใช้และสะดวกในการสัญจรไป-มา	กองช่าง
7	โครงการติดตั้งไฟฟ้าส่องสว่างภายในหมู่บ้าน บ้านห้วยศิลาผาสุก หมู่ที่ 5 (เส้นน้ำข้างเก่า)	เพื่อให้ประชาชนมีไฟฟ้าส่องสว่างใช้ในการสัญจรไป-มา	ติดตั้งไฟฟ้าส่องสว่างภายในหมู่บ้าน บ้านห้วยศิลาผาสุก หมู่ที่ 5 (เส้นน้ำข้างเก่า) ระยะทาง 200 ม.	-	-	-	50,000 (อบต.)	50,000 (อบต.)	จำนวนประชาชนได้ประโยชน์ ร้อยละ 100	ประชาชนมีไฟฟ้าใช้และสะดวกในการสัญจรไป-มา	กองช่าง

**รายละเอียดโครงการพัฒนา
ทบทวนแผนพัฒนาท้องถิ่น ฉบับที่ 2 (พ.ศ. 2566 – 2570) ครั้งที่ 1/2568
องค์การบริหารส่วนตำบลคำด้วง**

แบบ ผ. 02

1. ยุทธศาสตร์องค์การบริหารส่วนตำบลคำด้วง : ยุทธศาสตร์ที่ 1 ด้านโครงสร้างพื้นฐาน

1.1. กลยุทธ์ที่ 7 ส่งเสริมสนับสนุนการวางระบบการพัฒนาด้านโครงสร้างพื้นฐานให้สอดคล้องกับความเป็นและความต้องการของประชาชน ก่อสร้าง ปรับปรุงเส้นทางการคมนาคมอย่างทั่วถึง

(3) แผนงานเคหะและชุมชน งานไฟฟ้าและประปา

ที่	โครงการ	วัตถุประสงค์	เป้าหมาย (ผลผลิตของโครงการ)	งบประมาณ					ตัวชี้วัด (KPI)	ผลที่คาดว่าจะได้รับ	หน่วยงาน ที่รับผิดชอบ หลัก
				2566 (บาท)	2567 (บาท)	2568 (บาท)	2569 (บาท)	2570 (บาท)			
8	โครงการติดตั้งไฟฟ้าส่องสว่างภายในหมู่บ้าน บ้านห้วยศิลาผาสุก หมู่ที่ 5 (เส้นจากแยกวัดตานมน - ห้วยถ้ำไก่อ)	เพื่อให้ประชาชนมีไฟฟ้าส่องสว่างใช้ในการสัญจรไป-มา	ติดตั้งไฟฟ้าส่องสว่างภายในหมู่บ้าน บ้านห้วยศิลาผาสุก หมู่ที่ 5 (เส้นจากแยกวัดตานมน - ห้วยถ้ำไก่อ) ระยะทาง 200 ม.	-	-	-	50,000 (อบต.)	50,000 (อบต.)	จำนวนประชาชนได้ประโยชน์ ร้อยละ 100	ประชาชนมีไฟฟ้าใช้และสะดวกในการสัญจรไป-มา	กองช่าง
9	โครงการติดตั้งไฟฟ้าส่องสว่างภายในหมู่บ้าน บ้านลาดหอคำ หมู่ที่ 6 (เส้นภายในหมู่บ้าน)	เพื่อให้ประชาชนมีไฟฟ้าส่องสว่างใช้ในการสัญจรไป-มา	ติดตั้งไฟฟ้าส่องสว่างภายในหมู่บ้าน บ้านลาดหอคำ หมู่ที่ 6 (เส้นภายในหมู่บ้าน) ระยะทาง 250 ม.	-	-	-	50,000 (อบต.)	50,000 (อบต.)	จำนวนประชาชนได้ประโยชน์ ร้อยละ 100	ประชาชนมีไฟฟ้าใช้และสะดวกในการสัญจรไป-มา	กองช่าง
10	โครงการติดตั้งไฟฟ้าส่องสว่างแบบโซลาร์เซลล์ภายในหมู่บ้าน บ้านลาดหอคำ หมู่ที่ 6 (เส้นรอบหมู่บ้าน)	เพื่อให้ประชาชนมีไฟฟ้าส่องสว่างใช้ในการสัญจรไป-มา	ติดตั้งไฟฟ้าส่องสว่างแบบโซลาร์เซลล์ภายในหมู่บ้าน บ้านลาดหอคำ หมู่ที่ 6 (เส้นรอบหมู่บ้าน) จำนวน 18 จุด	-	-	-	300,000 (อบต.)	300,000 (อบต.)	จำนวนประชาชนได้ประโยชน์ ร้อยละ 100	ประชาชนมีไฟฟ้าใช้และสะดวกในการสัญจรไป-มา	กองช่าง
11	โครงการติดตั้งไฟฟ้าส่องสว่างภายในหมู่บ้าน บ้านตาดน้ำพุ หมู่ที่ 8 (เส้นรอบหมู่บ้าน)	เพื่อให้ประชาชนมีไฟฟ้าส่องสว่างใช้ในการสัญจรไป-มา	ติดตั้งไฟฟ้าส่องสว่างภายในหมู่บ้าน บ้านตาดน้ำพุ หมู่ที่ 8 (เส้นรอบหมู่บ้าน) ระยะทาง 200 ม.	-	-	-	50,000 (อบต.)	50,000 (อบต.)	จำนวนประชาชนได้ประโยชน์ ร้อยละ 100	ประชาชนมีไฟฟ้าใช้และสะดวกในการสัญจรไป-มา	กองช่าง

รายละเอียดโครงการพัฒนา
ทบทวนแผนพัฒนาท้องถิ่น ฉบับที่ 2 (พ.ศ. 2566 – 2570) ครั้งที่ 1/2568
องค์การบริหารส่วนตำบลคำด้วง

1. ยุทธศาสตร์องค์การบริหารส่วนตำบลคำด้วง : ยุทธศาสตร์ที่ 1 ด้านโครงสร้างพื้นฐาน

1.1. กลยุทธ์ที่ 7 ส่งเสริมสนับสนุนการวางระบบการพัฒนาด้านโครงสร้างพื้นฐานให้สอดคล้องกับความต้องการของประชาชน ก่อสร้าง ปรับปรุงเส้นทางคมนาคมอย่างทั่วถึง

(4) แผนงานเคหะและชุมชน งานไฟฟ้าและประปา

ที่	โครงการ	วัตถุประสงค์	เป้าหมาย (ผลผลิตของโครงการ)	งบประมาณ					ตัวชี้วัด (KPI)	ผลที่คาดว่าจะได้รับ	หน่วยงาน ที่รับผิดชอบหลัก
				2566 (บาท)	2567 (บาท)	2568 (บาท)	2569 (บาท)	2570 (บาท)			
12	โครงการติดตั้งไฟฟ้าส่องสว่างภายในหมู่บ้าน บ้านนาจิว หมู่ที่ 9 (เส้นรอบวัดศรีบุญเรือง)	เพื่อให้ประชาชนมีไฟฟ้าส่องสว่างใช้ในการสัญจรไป-มา	ติดตั้งไฟฟ้าส่องสว่างภายในหมู่บ้าน บ้านนาจิว หมู่ที่ 9 (เส้นรอบวัดศรีบุญเรือง) ระยะทาง 200 ม.	-	-	-	50,000 (อบต.)	50,000 (อบต.)	จำนวนประชาชนได้ประโยชน์ ร้อยละ 100	ประชาชนมีไฟฟ้าใช้และสะดวกในการสัญจรไป-มา	กองช่าง
13	โครงการติดตั้งไฟฟ้าส่องสว่างภายในหมู่บ้าน บ้านสระคลองพัฒนา หมู่ที่ 3 (เส้นรอบหมู่บ้าน)	เพื่อให้ประชาชนมีไฟฟ้าส่องสว่างใช้ในการสัญจรไป-มา	ติดตั้งไฟฟ้าส่องสว่างภายในหมู่บ้าน บ้านสระคลองพัฒนา หมู่ที่ 3 (เส้นรอบหมู่บ้าน) ระยะทาง 200 ม.	-	-	-	50,000 (อบต.)	50,000 (อบต.)	จำนวนประชาชนได้ประโยชน์ ร้อยละ 100	ประชาชนมีไฟฟ้าใช้และสะดวกในการสัญจรไป-มา	กองช่าง
14	โครงการติดตั้งไฟฟ้าส่องสว่างภายในหมู่บ้าน บ้านคำเจริญ หมู่ที่ 7 (เส้นหมู่บ้าน)	เพื่อให้ประชาชนมีไฟฟ้าส่องสว่างใช้ในการสัญจรไป-มา	ติดตั้งไฟฟ้าส่องสว่างภายในหมู่บ้าน บ้านคำเจริญ หมู่ที่ 7 (เส้นรอบหมู่บ้าน) ระยะทาง 200 ม.	-	-	-	50,000 (อบต.)	50,000 (อบต.)	จำนวนประชาชนได้ประโยชน์ ร้อยละ 100	ประชาชนมีไฟฟ้าใช้และสะดวกในการสัญจรไป-มา	กองช่าง
15	โครงการติดตั้งไฟฟ้าส่องสว่างภายในหมู่บ้าน บ้านคำด้วง หมู่ที่ 10 (ซอยโรงสีชุมชน-ห้วยด้วง)	เพื่อให้ประชาชนมีไฟฟ้าส่องสว่างใช้ในการสัญจรไป-มา	ติดตั้งไฟฟ้าส่องสว่างภายในหมู่บ้าน บ้านคำด้วง หมู่ที่ 10 (ซอยโรงสีชุมชน-ห้วยด้วง) ระยะทาง 200 ม.	-	-	-	50,000 (อบต.)	50,000 (อบต.)	จำนวนประชาชนได้ประโยชน์ ร้อยละ 100	ประชาชนมีไฟฟ้าใช้และสะดวกในการสัญจรไป-มา	กองช่าง

**รายละเอียดโครงการพัฒนา
ทบทวนแผนพัฒนาท้องถิ่น ฉบับที่ 2 (พ.ศ. 2566 – 2570) ครั้งที่ 1/2568
องค์การบริหารส่วนตำบลคำด้วง**

แบบ ผ. 02

1. ยุทธศาสตร์องค์การบริหารส่วนตำบลคำด้วง : ยุทธศาสตร์ที่ 1 ด้านโครงสร้างพื้นฐาน

1.1. กลยุทธ์ที่ 7 ส่งเสริมสนับสนุนการวางระบบการพัฒนาด้านโครงสร้างพื้นฐานให้สอดคล้องกับความต้องการของประชาชน ก่อสร้าง ปรับปรุงเส้นทางคมนาคมอย่างทั่วถึง
(5) แผนงานเคหะและชุมชน งานไฟฟ้าและประปา

ที่	โครงการ	วัตถุประสงค์	เป้าหมาย (ผลผลิตของโครงการ)	งบประมาณ					ตัวชี้วัด (KPI)	ผลที่คาดว่าจะได้รับ	หน่วยงาน ที่รับผิดชอบหลัก
				2566 (บาท)	2567 (บาท)	2568 (บาท)	2569 (บาท)	2570 (บาท)			
อุดหนุนรัฐวิสาหกิจ											
16	โครงการขยายเขตไฟฟ้าแรงต่ำภายในหมู่บ้านบ้านลาดหอคำ หมู่ที่ 6 (ซอยข้างโรงเรียน-บ้านพ้อคำพอง)	เพื่อขยายไฟฟ้าใช้ในการทำเกษตรกรรม	อุดหนุน กฟภ. อ.บ้านผือ ระยะทาง 600 ม.	-	-	-	200,000 (อบต.)	200,000 (อบต.)	จำนวนประชาชนได้ประโยชน์ ร้อยละ 100	ประชาชนมีไฟฟ้าใช้เพื่อการเกษตร	กองช่าง/ การไฟฟ้า อ.บ้านผือ
17	โครงการขยายเขตไฟฟ้าแรงต่ำภายในหมู่บ้านบ้านตาดน้ำพุ หมู่ที่ 8 (เส้นป่าช้า-บ้านตาดน้ำพุ หมู่ที่ 8)	เพื่อขยายไฟฟ้าใช้ในการทำเกษตรกรรม	อุดหนุน กฟภ. อ.บ้านผือ ระยะทาง 600 ม.	-	-	-	200,000 (อบต.)	200,000 (อบต.)	จำนวนประชาชนได้ประโยชน์ ร้อยละ 100	ประชาชนมีไฟฟ้าใช้เพื่อการเกษตร	กองช่าง/ การไฟฟ้า อ.บ้านผือ
18	โครงการขยายเขตไฟฟ้าแรงต่ำภายในหมู่บ้าน บ้านคำด้วง หมู่ที่ 10 (เส้นแยกไปเขาขาด)	เพื่อขยายไฟฟ้าใช้ในการทำเกษตรกรรม	อุดหนุน กฟภ. อ.บ้านผือ ระยะทาง 900 ม.	-	-	-	300,000 (อบต.)	300,000 (อบต.)	จำนวนประชาชนได้ประโยชน์ ร้อยละ 100	ประชาชนมีไฟฟ้าใช้เพื่อการเกษตร	กองช่าง/ การไฟฟ้า อ.บ้านผือ
19	โครงการขยายเขตไฟฟ้าแรงต่ำภายในหมู่บ้าน บ้านคำด้วง หมู่ที่ 10 (สายบ่อขยะ)	เพื่อขยายไฟฟ้าใช้ในการทำเกษตรกรรม	อุดหนุน กฟภ. อ.บ้านผือ ระยะทาง 900 ม.	-	-	-	300,000 (อบต.)	300,000 (อบต.)	จำนวนประชาชนได้ประโยชน์ ร้อยละ 100	ประชาชนมีไฟฟ้าใช้เพื่อการเกษตร	กองช่าง/ การไฟฟ้า อ.บ้านผือ

**รายละเอียดโครงการพัฒนา
ทบทวนแผนพัฒนาท้องถิ่น ฉบับที่ 2 (พ.ศ. 2566 – 2570) ครั้งที่ 1/2568
องค์การบริหารส่วนตำบลคำด้วง**

- ก. ยุทธศาสตร์ชาติ 20 ปี : ยุทธศาสตร์ที่ 1 ด้านความมั่นคง
- ข. แผนพัฒนาเศรษฐกิจและสังคมแห่งชาติ ฉบับที่ 13 : หมายเหตุที่ 8 ไทยมีพื้นที่และเมืองอัจฉริยะที่น้อยอยู่ ปลอดภัยเติบโตได้อย่างยั่งยืน
- ค. Sustainable Development Goals : SDGs : เป้าหมายที่ 9 สร้างโครงสร้างพื้นฐานที่มีความทนทานส่งเสริมการพัฒนาอุตสาหกรรมที่ครอบคลุมและยั่งยืน และส่งเสริมนวัตกรรม
- ง. ยุทธศาสตร์จังหวัดอุดรธานี : ยุทธศาสตร์ที่ 2 การยกระดับมาตรฐานอุตสาหกรรมไมซ์ การกีฬา การท่องเที่ยวเชิงคุณค่า โดยใช้ศักยภาพและอัตลักษณ์ของจังหวัดอุดรธานีรองรับการแข่งขันทุกรูปแบบ
ยุทธศาสตร์ที่ 6 การส่งเสริมสร้างสังคมที่เข้มแข็งมั่นคง ปลอดภัยในชีวิต ทรัพย์สินของประชาชน
- จ. ยุทธศาสตร์การพัฒนาขององค์กรปกครองส่วนท้องถิ่นในเขตจังหวัดอุดรธานี : ยุทธศาสตร์ที่ 4 การยกระดับมาตรฐานอุตสาหกรรมไมซ์การท่องเที่ยว และอุตสาหกรรมกีฬา โดยใช้อัตลักษณ์และศักยภาพ
ด้านที่ตั้งเพื่อสร้างความเป็นเมืองศูนย์กลางของอนุภาคลุ่มน้ำโขงแนวทางการพัฒนา
ยุทธศาสตร์ที่ 6 การเสริมสร้างความมั่นคง ความปลอดภัยในชีวิตทรัพย์สินของประชาชนแนวทางการพัฒนา
1. ยุทธศาสตร์องค์การบริหารส่วนตำบลคำด้วง : ยุทธศาสตร์ที่ 1 ด้านโครงสร้างพื้นฐาน
- 1.1. กลยุทธ์ที่ 7 ส่งเสริมสนับสนุนการวางระบบการพัฒนาด้านโครงสร้างพื้นฐานให้สอดคล้องกับความต้องการของประชาชน ก่อสร้าง ปรับปรุงเส้นทางคมนาคมอย่างทั่วถึง
- (1) แผนงานอุตสาหกรรมและการโยธา งานก่อสร้าง

ที่	โครงการ	วัตถุประสงค์	เป้าหมาย (ผลผลิตของโครงการ)	งบประมาณ					ตัวชี้วัด (KPI)	ผลที่คาดว่าจะได้รับ	หน่วยงาน ที่รับผิดชอบหลัก
				2566 (บาท)	2567 (บาท)	2568 (บาท)	2569 (บาท)	2570 (บาท)			
1	โครงการก่อสร้างถนนคสล. บ้านคำด้วง หมู่ที่ 1 (สายหนองผำ - หนองอุ่น)	เพื่อให้มีถนนในการสัญจรไปมา และขนถ่ายผลผลิตทางการเกษตร	ขนาดกว้าง 4.00 เมตร ยาว 200.00 เมตร หนา 0.15 เมตร ลูกรังไหล่ทางข้างๆ ละ 0.50 เมตร	-	-	-	500,000 (อบต.)	500,000 (อบต.)	ร้อยละ 80 ประชาชนมีความสะดวกสบาย ในการคมนาคม ไป-มา	ประชาชนมีความสะดวกสบาย ในการคมนาคม ไป-มา ระหว่างหมู่บ้านและพื้นที่การเกษตร	กองช่าง
2	โครงการปรับปรุงถนนคสล. โดยปูยางแอสฟัลต์ติกคอนกรีต บ้านคำด้วง หมู่ที่ 1 (ซอยน้ำแช่บ 1 - ซอยน้ำแช่บ 2)	เพื่อให้มีถนนในการสัญจรไปมา และขนถ่ายผลผลิตทางการเกษตร	ขนาดกว้าง 4.00 เมตร ยาว 800.00 เมตร หนา 0.05 เมตร	-	-	-	500,000 (อบต.)	500,000 (อบต.)	ร้อยละ 80 ประชาชนมีความสะดวกสบาย ในการคมนาคม ไป-มา	ประชาชนมีความสะดวกสบาย ในการคมนาคม ไป-มา ระหว่างหมู่บ้านและพื้นที่การเกษตร	กองช่าง

รายละเอียดโครงการพัฒนา
ทบทวนแผนพัฒนาท้องถิ่น ฉบับที่ 2 (พ.ศ. 2566 – 2570) ครั้งที่ 1/2568
องค์การบริหารส่วนตำบลคำด้วง

แบบ ผ. 02

1. ยุทธศาสตร์องค์การบริหารส่วนตำบลคำด้วง : ยุทธศาสตร์ที่ 1 ด้านโครงสร้างพื้นฐาน

1.1. กลยุทธ์ที่ 7 ส่งเสริมสนับสนุนการวางระบบการพัฒนาด้านโครงสร้างพื้นฐานให้สอดคล้องกับความเป็นและความต้องการของประชาชน ก่อสร้าง ปรับปรุงเส้นทางคมนาคมอย่างทั่วถึง

(2) แผนงานอุตสาหกรรมและการโยธา งานก่อสร้าง

ที่	โครงการ	วัตถุประสงค์	เป้าหมาย (ผลผลิตของโครงการ)	งบประมาณ					ตัวชี้วัด (KPI)	ผลที่คาดว่าจะได้รับ	หน่วยงาน ที่รับผิดชอบหลัก
				2566 (บาท)	2567 (บาท)	2568 (บาท)	2569 (บาท)	2570 (บาท)			
3	โครงการก่อสร้างรางระบายน้ำ คสล. พร้อมฝาปิดตะแกรงเหล็ก บ้านคำด้วง หมู่ที่ 1 (ซอยน้ำแซบ 1 - ซอยน้ำแซบ 2)	เพื่อก่อสร้างรางระบายน้ำให้ได้มาตรฐาน	ก่อสร้างรางระบายน้ำ คสล. กว้าง 0.58 ม. สูง 0.60 ม. ยาว 150 ม. พร้อมฝาปิดตะแกรงเหล็ก	-	-	-	500,000 (อบต.)	500,000 (อบต.)	ร้อยละ 80 ไม่มีน้ำเน่าเสียซึ่งในเขตชุมชน	ไม่มีน้ำเน่าเสียซึ่งในเขตชุมชน และปริมาณน้ำฝนไหลได้สะดวกรวดเร็ว	กองช่าง
4	โครงการก่อสร้างถนน คสล. บ้านคำด้วง หมู่ที่ 1 (ซอยหนองโฮ)	เพื่อให้มีถนนในการสัญจรไปมา และขนถ่าย ผลผลิตทางการเกษตร	ขนาดกว้าง 4.00 เมตร ยาว 200.00 เมตร หนา 0.15 เมตร ลูกรังไหล่ทางข้างๆ ละ 0.50 เมตร	-	-	-	500,000 (อบต.)	500,000 (อบต.)	ร้อยละ 80 ประชาชนมีความสะดวกสบาย ในการคมนาคม ไป-มา	ประชาชนมีความสะดวกสบาย ในการคมนาคม ไป-มา ระหว่างหมู่บ้านและพื้นที่การเกษตร	กองช่าง
5	โครงการก่อสร้างถนน คสล. บ้านคำด้วง หมู่ที่ 1 (ซอยนาตุ้มิต)	เพื่อให้มีถนนในการสัญจรไปมา และขนถ่าย ผลผลิตทางการเกษตร	ขนาดกว้าง 4.00 เมตร ยาว 200.00 เมตร หนา 0.15 เมตร ลูกรังไหล่ทางข้างๆ ละ 0.50 เมตร	-	-	-	500,000 (อบต.)	500,000 (อบต.)	ร้อยละ 80 ประชาชนมีความสะดวกสบาย ในการคมนาคม ไป-มา	ประชาชนมีความสะดวกสบาย ในการคมนาคม ไป-มา ระหว่างหมู่บ้านและพื้นที่การเกษตร	กองช่าง

รายละเอียดโครงการพัฒนา
ทบทวนแผนพัฒนาท้องถิ่น ฉบับที่ 2 (พ.ศ. 2566 – 2570) ครั้งที่ 1/2568
องค์การบริหารส่วนตำบลคำด้วง

แบบ ผ. 02

1. ยุทธศาสตร์องค์การบริหารส่วนตำบลคำด้วง : ยุทธศาสตร์ที่ 1 ด้านโครงสร้างพื้นฐาน

1.1. กลยุทธ์ที่ 7 ส่งเสริมสนับสนุนการวางระบบการพัฒนาด้านโครงสร้างพื้นฐานให้สอดคล้องกับความต้องการของประชาชน ก่อสร้าง ปรับปรุงเส้นทางคมนาคมอย่างทั่วถึง

(3) แผนงานอุตสาหกรรมและการโยธา งานก่อสร้าง

ที่	โครงการ	วัตถุประสงค์	เป้าหมาย (ผลผลิตของโครงการ)	งบประมาณ					ตัวชี้วัด (KPI)	ผลที่คาดว่าจะได้รับ	หน่วยงาน ที่รับผิดชอบหลัก
				2566 (บาท)	2567 (บาท)	2568 (บาท)	2569 (บาท)	2570 (บาท)			
6	โครงการวางท่อระบายน้ำ คสล. พร้อมบ่อพัก บ้านคำด้วง หมู่ที่ 1 (ซอยข้างวัดโพธิ์งามฝั่งทิศตะวันออก)	เพื่อให้การระบายน้ำได้ ป้องกันน้ำท่วมขัง	ท่อระบายน้ำ คสล. พร้อมบ่อพัก (ตามแบบ อบต.คำด้วงกำหนด)	-	-	-	500,000 (อบต.)	500,000 (อบต.)	สามารถระบายน้ำได้ ร้อยละ 90	ระบายน้ำได้ สะดวกและป้องกันน้ำท่วมขัง	กองช่าง
7	โครงการก่อสร้างวางระบายน้ำภายใน หมู่บ้าน บ้านคำด้วง หมู่ที่ 1 (เส้นทาง อบต.คำด้วง - สีแยกหน้าโรงเรียนบ้านคำด้วง)	เพื่อก่อสร้างวางระบายน้ำให้ได้มาตรฐาน	ก่อสร้างวางระบายน้ำ คสล.กว้าง 0.58 ม. สูง 0.60 ม. ยาว 170 ม. พร้อมฝาปิดตะแกรงเหล็ก	-	-	-	500,000 (อบต.)	500,000 (อบต.)	ร้อยละ 80 ไม่มีน้ำเน่าเสียขังในเขตชุมชน	ไม่มีน้ำเน่าเสียขังในเขตชุมชน และปริมาณน้ำฝนไหลได้ สะดวกรวดเร็ว	กองช่าง
8	โครงการก่อสร้างวางระบายน้ำภายใน หมู่บ้าน บ้านคำด้วง หมู่ที่ 1 (สายบ้านคำด้วง หมู่ที่ 1 - บ้านคำเจริญ หมู่ที่ 7)	เพื่อก่อสร้างวางระบายน้ำให้ได้มาตรฐาน	ก่อสร้างวางระบายน้ำ คสล.กว้าง 0.58 ม. สูง 0.60 ม. ยาว 170 ม. พร้อมฝาปิดตะแกรงเหล็ก	-	-	-	500,000 (อบต.)	500,000 (อบต.)	ร้อยละ 80 ไม่มีน้ำเน่าเสียขังในเขตชุมชน	ไม่มีน้ำเน่าเสียขังในเขตชุมชน และปริมาณน้ำฝนไหลได้ สะดวกรวดเร็ว	กองช่าง

รายละเอียดโครงการพัฒนา
ทบทวนแผนพัฒนาท้องถิ่น ฉบับที่ 2 (พ.ศ. 2566 – 2570) ครั้งที่ 1/2568
องค์การบริหารส่วนตำบลคำด้วง

1. ยุทธศาสตร์องค์การบริหารส่วนตำบลคำด้วง : ยุทธศาสตร์ที่ 1 ด้านโครงสร้างพื้นฐาน

1.1. กลยุทธ์ที่ 7 ส่งเสริมสนับสนุนการวางระบบการพัฒนาด้านโครงสร้างพื้นฐานให้สอดคล้องกับความเป็นและความต้องการของประชาชน ก่อสร้าง ปรับปรุงเส้นทางคมนาคมอย่างทั่วถึง

(4) แผนงานอุตสาหกรรมและการโยธา งานก่อสร้าง

ที่	โครงการ	วัตถุประสงค์	เป้าหมาย (ผลผลิตของโครงการ)	งบประมาณ					ตัวชี้วัด (KPI)	ผลที่คาดว่าจะได้รับ	หน่วยงาน ที่รับผิดชอบหลัก
				2566 (บาท)	2567 (บาท)	2568 (บาท)	2569 (บาท)	2570 (บาท)			
9	โครงการก่อสร้างถนนคสล. บ้านคำด้วง หมู่ที่ 2 (เส้นถนนทางหลวงชนบท-หนองไฮ)	เพื่อให้มีถนนในการสัญจรไปมา และขนถ่าย ผลผลิตทางการเกษตร	ขนาดกว้าง 4.00 เมตร ยาว 200.00 เมตร หนา 0.15 เมตร ลูกรังไหลทางข้างๆ ละ 0.50 เมตร	-	-	-	500,000 (อบต.)	500,000 (อบต.)	ร้อยละ 80 ประชาชนมีความสะดวกสบาย ในการคมนาคม ไป-มา	ประชาชนมีความสะดวกสบาย ในการคมนาคม ไป-มา ระหว่างหมู่บ้านและพื้นที่การเกษตร	กองช่าง
10	โครงการก่อสร้างถนนคสล. บ้านคำด้วง หมู่ที่ 2 (สายบ้านตาสงกาคลองส่งน้ำ ช่วงที่ 2)	เพื่อให้มีถนนในการสัญจรไปมา และขนถ่าย ผลผลิตทางการเกษตร	ขนาดกว้าง 4.00 เมตร ยาว 240.00 เมตร หนา 0.15 เมตร ลูกรังไหลทางข้างๆ ละ 0.50 เมตร	-	-	-	500,000 (อบต.)	500,000 (อบต.)	ร้อยละ 80 ประชาชนมีความสะดวกสบาย ในการคมนาคม ไป-มา	ประชาชนมีความสะดวกสบาย ในการคมนาคม ไป-มา ระหว่างหมู่บ้านและพื้นที่การเกษตร	กองช่าง
11	โครงการปรับปรุงวางระบายน้ำภายในหมู่บ้าน บ้านคำด้วง หมู่ที่ 2 (เส้นรอบหมู่บ้าน)	เพื่อก่อสร้างวางระบายน้ำให้ได้มาตรฐาน	ปรับปรุงวางระบายน้ำภายในหมู่บ้าน (ตามแบบ อบต.คำด้วง กำหนด)	-	-	-	500,000 (อบต.)	500,000 (อบต.)	ร้อยละ 80 ไม่มีน้ำเน่าเสียขังในเขตชุมชน	ไม่มีน้ำเน่าเสียขังในเขตชุมชน และปริมาณน้ำฝนไหลได้สะดวกรวดเร็ว	กองช่าง

รายละเอียดโครงการพัฒนา
ทบทวนแผนพัฒนาท้องถิ่น ฉบับที่ 2 (พ.ศ. 2566 – 2570) ครั้งที่ 1/2568
องค์การบริหารส่วนตำบลคำด้วง

แบบ ผ. 02

1. ยุทธศาสตร์องค์การบริหารส่วนตำบลคำด้วง : ยุทธศาสตร์ที่ 1 ด้านโครงสร้างพื้นฐาน

1.1. กลยุทธ์ที่ 7 ส่งเสริมสนับสนุนการวางระบบการพัฒนาด้านโครงสร้างพื้นฐานให้สอดคล้องกับความต้องการของประชาชน ก่อสร้าง ปรับปรุงเส้นทางคมนาคมอย่างทั่วถึง
(5) แผนงานอุตสาหกรรมและการโยธา งานก่อสร้าง

ที่	โครงการ	วัตถุประสงค์	เป้าหมาย (ผลผลิตของโครงการ)	งบประมาณ					ตัวชี้วัด (KPI)	ผลที่คาดว่าจะได้รับ	หน่วยงาน ที่รับผิดชอบหลัก
				2566 (บาท)	2567 (บาท)	2568 (บาท)	2569 (บาท)	2570 (บาท)			
12	โครงการก่อสร้างถนนคสล. บ้านสระคลองพัฒนา หมู่ที่ 3 (เส้นไปสาวแล)	เพื่อให้มีถนนในการสัญจรไปมาและขนถ่ายผลผลิตทางการเกษตร	ขนาดกว้าง 4.00 เมตร ยาว 240.00 เมตร หนา 0.15 เมตร ลูกรังไหล่ทางข้างๆ ละ 0.50 เมตร	-	-	-	500,000 (อบต.)	500,000 (อบต.)	ร้อยละ 80 ประชาชนมีความสะดวกสบาย ในการคมนาคม ไป-มา	ประชาชนมีความสะดวกสบาย ในการคมนาคม ไป-มา ระหว่างหมู่บ้านและพื้นที่การเกษตร	กองช่าง
13	โครงการก่อสร้างถนนคสล. บ้านสระคลองพัฒนา หมู่ที่ 3 (เส้นวัดตะคลอง)	เพื่อให้มีถนนในการสัญจรไปมาและขนถ่ายผลผลิตทางการเกษตร	ขนาดกว้าง 4.00 เมตร ยาว 240.00 เมตร หนา 0.15 เมตร ลูกรังไหล่ทางข้างๆ ละ 0.50 เมตร	-	-	-	500,000 (อบต.)	500,000 (อบต.)	ร้อยละ 80 ประชาชนมีความสะดวกสบาย ในการคมนาคม ไป-มา	ประชาชนมีความสะดวกสบาย ในการคมนาคม ไป-มา ระหว่างหมู่บ้านและพื้นที่การเกษตร	กองช่าง
14	โครงการก่อสร้างถนนคสล. บ้านสระคลองพัฒนา หมู่ที่ 3 (เส้นลำตะคองน้อย - บล็อกคอนเวร์ส)	เพื่อให้มีถนนในการสัญจรไปมาและขนถ่ายผลผลิตทางการเกษตร	ขนาดกว้าง 4.00 เมตร ยาว 240.00 เมตร หนา 0.15 เมตร ลูกรังไหล่ทางข้างๆ ละ 0.50 เมตร	-	-	-	500,000 (อบต.)	500,000 (อบต.)	ร้อยละ 80 ประชาชนมีความสะดวกสบาย ในการคมนาคม ไป-มา	ประชาชนมีความสะดวกสบาย ในการคมนาคม ไป-มา ระหว่างหมู่บ้านและพื้นที่การเกษตร	กองช่าง

รายละเอียดโครงการพัฒนา
ทบทวนแผนพัฒนาท้องถิ่น ฉบับที่ 2 (พ.ศ. 2566 – 2570) ครั้งที่ 1/2568
องค์การบริหารส่วนตำบลคำด้วง

แบบ ผ. 02

1. ยุทธศาสตร์องค์การบริหารส่วนตำบลคำด้วง : ยุทธศาสตร์ที่ 1 ด้านโครงสร้างพื้นฐาน

1.1. กลยุทธ์ที่ 7 ส่งเสริมสนับสนุนการวางระบบการพัฒนาด้านโครงสร้างพื้นฐานให้สอดคล้องกับความเป็นและความต้องการของประชาชน ก่อสร้าง ปรับปรุงเส้นทางคมนาคมอย่างทั่วถึง

(6) แผนงานอุตสาหกรรมและการโยธา งานก่อสร้าง

ที่	โครงการ	วัตถุประสงค์	เป้าหมาย (ผลผลิตของโครงการ)	งบประมาณ					ตัวชี้วัด (KPI)	ผลที่คาดว่าจะได้รับ	หน่วยงาน ที่รับผิดชอบหลัก
				2566 (บาท)	2567 (บาท)	2568 (บาท)	2569 (บาท)	2570 (บาท)			
15	โครงการปรับปรุงถนนคสล. โดยปูยางแอสฟัลติกคอนกรีต บ้านสระคลองพัฒนา หมู่ที่ 3 (เส้นห้วยจวด)	เพื่อให้มีถนนในการสัญจรไปมา และขนถ่าย ผลผลิตทางการเกษตร	ขนาดกว้าง 4.00 เมตร ยาว 800.00 เมตร หนา 0.05 เมตร	-	-	-	500,000 (อบต.)	500,000 (อบต.)	ร้อยละ 80 ประชาชนมีความสะดวกสบาย ในการคมนาคม ไป-มา	ประชาชนมีความสะดวกสบาย ในการคมนาคม ไป-มา ระหว่างหมู่บ้านและพื้นที่การเกษตร	กองช่าง
16	โครงการก่อสร้างถนนคสล. บ้านนาหลวง หมู่ที่ 4 (เส้นมอป่ายาง-ป่าช้า ช่วงที่ 3)	เพื่อให้มีถนนในการสัญจรไปมา และขนถ่าย ผลผลิตทางการเกษตร	ขนาดกว้าง 4.00 เมตร ยาว 200.00 เมตร หนา 0.15 เมตร ลงลูกรังไหล่ทางข้างๆ ละ 0.50 เมตร	-	-	-	500,000 (อบต.)	500,000 (อบต.)	ร้อยละ 80 ประชาชนมีความสะดวกสบาย ในการคมนาคม ไป-มา	ประชาชนมีความสะดวกสบาย ในการคมนาคม ไป-มา ระหว่างหมู่บ้านและพื้นที่การเกษตร	กองช่าง
17	โครงการก่อสร้างถนนคสล. บ้านนาหลวง หมู่ที่ 4 (ขอยมอจองางต้นมะม่วง ช่วงที่ 5)	เพื่อให้มีถนนในการสัญจรไปมา และขนถ่าย ผลผลิตทางการเกษตร	ขนาดกว้าง 4.00 เมตร ยาว 200.00 เมตร หนา 0.15 เมตร ลงลูกรังไหล่ทางข้างๆ ละ 0.50 เมตร	-	-	-	500,000 (อบต.)	500,000 (อบต.)	ร้อยละ 80 ประชาชนมีความสะดวกสบาย ในการคมนาคม ไป-มา	ประชาชนมีความสะดวกสบาย ในการคมนาคม ไป-มา ระหว่างหมู่บ้านและพื้นที่การเกษตร	กองช่าง

รายละเอียดโครงการพัฒนา
ทบทวนแผนพัฒนาท้องถิ่น ฉบับที่ 2 (พ.ศ. 2566 – 2570) ครั้งที่ 1/2568
องค์การบริหารส่วนตำบลคำด้วง

แบบ ผ. 02

1. ยุทธศาสตร์องค์การบริหารส่วนตำบลคำด้วง : ยุทธศาสตร์ที่ 1 ด้านโครงสร้างพื้นฐาน

1.1. กลยุทธ์ที่ 7 ส่งเสริมสนับสนุนการวางระบบการพัฒนาด้านโครงสร้างพื้นฐานให้สอดคล้องกับความเป็นและความต้องการของประชาชน ก่อสร้าง ปรับปรุงเส้นทางการคมนาคมอย่างทั่วถึง

(7) แผนงานอุตสาหกรรมและการโยธา งานก่อสร้าง

ที่	โครงการ	วัตถุประสงค์	เป้าหมาย (ผลผลิตของโครงการ)	งบประมาณ					ตัวชี้วัด (KPI)	ผลที่คาดว่าจะได้รับ	หน่วยงาน ที่รับผิดชอบหลัก
				2566 (บาท)	2567 (บาท)	2568 (บาท)	2569 (บาท)	2570 (บาท)			
18	โครงการก่อสร้างถนนคสล. บ้านนาหลวง หมู่ที่ 4 (เส้นไร่นายสนับ-ไร่ตุ๋จ่า)	เพื่อให้มีถนนในการสัญจรไปมา และขนถ่าย ผลผลิตทางการเกษตร	ขนาดกว้าง 4.00 เมตร ยาว 200.00 เมตร หนา 0.15 เมตร ลูกรังไหล่ทางข้างๆ ละ 0.50 เมตร	-	-	-	500,000 (อบต.)	500,000 (อบต.)	ร้อยละ 80 ประชาชนมีความสะดวกสบาย ในการคมนาคม ไป-มา	ประชาชนมีความสะดวกสบาย ในการคมนาคม ไป-มา ระหว่าง หมู่บ้านและพื้นที่การเกษตร	กองช่าง
19	โครงการก่อสร้างถนนคสล. บ้านนาหลวง หมู่ที่ 4 (เส้นหน้าโบสถ์คริสต์-ภูหวด)	เพื่อให้มีถนนในการสัญจรไปมา และขนถ่าย ผลผลิตทางการเกษตร	ขนาดกว้าง 4.00 เมตร ยาว 200.00 เมตร หนา 0.15 เมตร ลูกรังไหล่ทางข้างๆ ละ 0.50 เมตร	-	-	-	500,000 (อบต.)	500,000 (อบต.)	ร้อยละ 80 ประชาชนมีความสะดวกสบาย ในการคมนาคม ไป-มา	ประชาชนมีความสะดวกสบาย ในการคมนาคม ไป-มา ระหว่าง หมู่บ้านและพื้นที่การเกษตร	กองช่าง
20	โครงการก่อสร้างถนนคสล. บ้านนาหลวง หมู่ที่ 4 (เส้นหน้าบ้านนายสมจันทร์-บ้านนายมา)	เพื่อให้มีถนนในการสัญจรไปมา และขนถ่าย ผลผลิตทางการเกษตร	ขนาดกว้าง 4.00 เมตร ยาว 200.00 เมตร หนา 0.15 เมตร ลูกรังไหล่ทางข้างๆ ละ 0.50 เมตร	-	-	-	500,000 (อบต.)	500,000 (อบต.)	ร้อยละ 80 ประชาชนมีความสะดวกสบาย ในการคมนาคม ไป-มา	ประชาชนมีความสะดวกสบาย ในการคมนาคม ไป-มา ระหว่าง หมู่บ้านและพื้นที่การเกษตร	กองช่าง

รายละเอียดโครงการพัฒนา
ทบทวนแผนพัฒนาท้องถิ่น ฉบับที่ 2 (พ.ศ. 2566 – 2570) ครั้งที่ 1/2568
องค์การบริหารส่วนตำบลคำด้วง

แบบ ผ. 02

1. ยุทธศาสตร์องค์การบริหารส่วนตำบลคำด้วง : ยุทธศาสตร์ที่ 1 ด้านโครงสร้างพื้นฐาน

1.1. กลยุทธ์ที่ 7 ส่งเสริมสนับสนุนการวางระบบการพัฒนาด้านโครงสร้างพื้นฐานให้สอดคล้องกับความต้องการของประชาชน ก่อสร้าง ปรับปรุงเส้นทางคมนาคมอย่างทั่วถึง

(8) แผนงานอุตสาหกรรมและการโยธา งานก่อสร้าง

ที่	โครงการ	วัตถุประสงค์	เป้าหมาย (ผลผลิตของโครงการ)	งบประมาณ					ตัวชี้วัด (KPI)	ผลที่คาดว่าจะได้รับ	หน่วยงาน ที่รับผิดชอบหลัก
				2566 (บาท)	2567 (บาท)	2568 (บาท)	2569 (บาท)	2570 (บาท)			
21	โครงการปรับปรุงท่อระบายน้ำภายในหมู่บ้าน บ้านห้วยศิลาผาสุก หมู่ที่ 5 (เส้นรอบหมู่บ้าน)	เพื่อให้การระบายน้ำได้ป้องกันน้ำท่วมขัง	ท่อ pvc 2 นิ้ว ระยะทางยาว 2,500 ม.	-	-	-	300,000 (อบต.)	300,000 (อบต.)	สามารถระบายน้ำได้ ร้อยละ 90	ระบายน้ำได้ สะดวกและป้องกันน้ำท่วมขัง	กองช่าง
22	โครงการก่อสร้างรางระบายน้ำ บ้านห้วยศิลาผาสุก หมู่ที่ 5 (เส้นรอบโรงเรียนอุดรวัฒนานุสรณ์)	เพื่อก่อสร้างรางระบายน้ำให้ได้มาตรฐาน	ก่อสร้างรางระบายน้ำ คสล.กว้าง 0.58 ม. สูง 0.60 ม. ยาว 150 ม. พร้อมฝาปิดตะแกรงเหล็ก	-	-	-	500,000 (อบต.)	500,000 (อบต.)	ร้อยละ 80 ไม่มีน้ำเน่าเสียขังในเขตชุมชน	ไม่มีน้ำเน่าเสียขังในเขตชุมชน และปริมาณน้ำฝนไหลได้ สะดวกรวดเร็ว	กองช่าง
23	โครงการก่อสร้างถนนคสล. บ้านห้วยศิลาผาสุก หมู่ที่ 5 (เส้นวัดถ้ำเจ็ย ช่วงที่ 3)	เพื่อให้มีถนนในการสัญจรไปมา และขนถ่ายผลผลิตทางการเกษตร	ขนาดกว้าง 4.00 เมตร ยาว 200.00 เมตร หนา 0.15 เมตร ลูกรังไหลทางข้างๆ ละ 0.50 เมตร	-	-	-	500,000 (อบต.)	500,000 (อบต.)	ร้อยละ 80 ประชาชนมีความสะดวกสบาย ในการคมนาคม ไป-มา	ประชาชนมีความสะดวกสบาย ในการคมนาคม ไป-มา ระหว่างหมู่บ้านและพื้นที่การเกษตร	กองช่าง

**รายละเอียดโครงการพัฒนา
ทบทวนแผนพัฒนาท้องถิ่น ฉบับที่ 2 (พ.ศ. 2566 – 2570) ครั้งที่ 1/2568
องค์การบริหารส่วนตำบลคำด้วง**

แบบ ผ. 02

1. ยุทธศาสตร์องค์การบริหารส่วนตำบลคำด้วง : ยุทธศาสตร์ที่ 1 ด้านโครงสร้างพื้นฐาน

1.1. กลยุทธ์ที่ 7 ส่งเสริมสนับสนุนการวางระบบการพัฒนาด้านโครงสร้างพื้นฐานให้สอดคล้องกับความเป็นและความต้องการของประชาชน ก่อสร้าง ปรับปรุงเส้นทางคมนาคมอย่างทั่วถึง
(9) แผนงานอุตสาหกรรมและการโยธา งานก่อสร้าง

ที่	โครงการ	วัตถุประสงค์	เป้าหมาย (ผลผลิตของโครงการ)	งบประมาณ					ตัวชี้วัด (KPI)	ผลที่คาดว่าจะได้รับ	หน่วยงาน ที่รับผิดชอบ หลัก
				2566 (บาท)	2567 (บาท)	2568 (บาท)	2569 (บาท)	2570 (บาท)			
24	โครงการก่อสร้างรางระบายน้ำ บ้านห้วยศิลาผาสุก หมู่ที่ 5 (เส้นจากแยก ศพด. บ้านห้วยศิลาผาสุก - ที่ทำการผู้ใหญ่บ้าน)	เพื่อก่อสร้างรางระบายน้ำให้ได้มาตรฐาน	ก่อสร้างรางระบายน้ำ คสล. กว้าง 0.58 ม. สูง 0.60 ม. ยาว 170 ม. พร้อมฝาปิดตะแกรงเหล็ก	-	-	-	500,000 (อบต.)	500,000 (อบต.)	ร้อยละ 80 ไม่มีน้ำเน่าเสียซึ่งในเขตชุมชน	ไม่มีน้ำเน่าเสียซึ่งในเขตชุมชนและปริมาณน้ำฝนไหลได้สะดวกรวดเร็ว	กองช่าง
25	โครงการก่อสร้างถนน คสล. บ้านห้วยศิลาผาสุก หมู่ที่ 5 (เส้นสระคลองจับแขน - หุบป่าข้าวหลาม)	เพื่อให้มีถนนในการสัญจรไปมาและขนถ่ายผลผลิตทางการเกษตร	ขนาดกว้าง 4.00 เมตร ยาว 200.00 เมตร หนา 0.15 เมตร ลูกรังไหล่ทางข้างๆ ละ 0.50 เมตร	-	-	-	500,000 (อบต.)	500,000 (อบต.)	ร้อยละ 80 ประชาชนมีความสะดวกสบายในการคมนาคม ไป-มา	ประชาชนมีความสะดวกสบายในการคมนาคม ไป-มา ระหว่างหมู่บ้านและพื้นที่การเกษตร	กองช่าง
26	โครงการก่อสร้างถนนลูกรัง บ้านห้วยศิลาผาสุก หมู่ที่ 5 (เส้นน้ำตกตาดเม็ก)	เพื่อให้มีถนนในการสัญจรไปมาและขนถ่ายผลผลิตทางการเกษตร	ขนาดกว้าง 4.00 เมตร ยาว 200.00 เมตร หนา 0.15 เมตร ลูกรังไหล่ทางข้างๆ ละ 0.50 เมตร	-	-	-	500,000 (อบต.)	500,000 (อบต.)	ร้อยละ 80 ประชาชนมีความสะดวกสบายในการคมนาคม ไป-มา	ประชาชนมีความสะดวกสบายในการคมนาคม ไป-มา ระหว่างหมู่บ้านและพื้นที่การเกษตร	กองช่าง

รายละเอียดโครงการพัฒนา
ทบทวนแผนพัฒนาท้องถิ่น ฉบับที่ 2 (พ.ศ. 2566 – 2570) ครั้งที่ 1/2568
องค์การบริหารส่วนตำบลคำด้วง

แบบ ผ. 02

1. ยุทธศาสตร์องค์การบริหารส่วนตำบลคำด้วง : ยุทธศาสตร์ที่ 1 ด้านโครงสร้างพื้นฐาน

1.1. กลยุทธ์ที่ 7 ส่งเสริมสนับสนุนการวางระบบการพัฒนาด้านโครงสร้างพื้นฐานให้สอดคล้องกับความเป็นและความต้องการของประชาชน ก่อสร้าง ปรับปรุงเส้นทางคมนาคมอย่างทั่วถึง

(10) แผนงานอุตสาหกรรมและการโยธา งานก่อสร้าง

ที่	โครงการ	วัตถุประสงค์	เป้าหมาย (ผลผลิตของโครงการ)	งบประมาณ					ตัวชี้วัด (KPI)	ผลที่คาดว่าจะได้รับ	หน่วยงาน ที่รับผิดชอบหลัก
				2566 (บาท)	2567 (บาท)	2568 (บาท)	2569 (บาท)	2570 (บาท)			
27	โครงการก่อสร้างถนนคสล. บ้านลาดหอคำ หมู่ที่ 6 (สายป่าช้า-ห้วยเม็ก)	เพื่อให้มีถนนในการสัญจรไปมา และขนถ่าย ผลผลิตทางการเกษตร	ขนาดกว้าง 4.00 เมตร ยาว 200.00 เมตร หนา 0.15 เมตร ลูกรังไหล่ทางข้างๆ ละ 0.50 เมตร	-	-	-	500,000 (อบต.)	500,000 (อบต.)	ร้อยละ 80 ประชาชนมีความสะดวกสบาย ในการคมนาคม ไป-มา	ประชาชนมีความสะดวกสบาย ในการคมนาคม ไป-มา ระหว่าง หมู่บ้านและพื้นที่การเกษตร	กองช่าง
28	โครงการก่อสร้างถนนคสล. บ้านลาดหอคำ หมู่ที่ 6 (สายมอตันบก)	เพื่อให้มีถนนในการสัญจรไปมา และขนถ่าย ผลผลิตทางการเกษตร	ขนาดกว้าง 4.00 เมตร ยาว 200.00 เมตร หนา 0.15 เมตร ลูกรังไหล่ทางข้างๆ ละ 0.50 เมตร	-	-	-	500,000 (อบต.)	500,000 (อบต.)	ร้อยละ 80 ประชาชนมีความสะดวกสบาย ในการคมนาคม ไป-มา	ประชาชนมีความสะดวกสบาย ในการคมนาคม ไป-มา ระหว่าง หมู่บ้านและพื้นที่การเกษตร	กองช่าง
29	โครงการก่อสร้างถนนคสล. บ้านลาดหอคำ หมู่ที่ 6 (สายห้วยค้ำ พลุ-บ้านน้อยโนนบก)	เพื่อให้มีถนนในการสัญจรไปมา และขนถ่าย ผลผลิตทางการเกษตร	ขนาดกว้าง 4.00 เมตร ยาว 200.00 เมตร หนา 0.15 เมตร ลูกรังไหล่ทางข้างๆ ละ 0.50 เมตร	-	-	-	500,000 (อบต.)	500,000 (อบต.)	ร้อยละ 80 ประชาชนมีความสะดวกสบาย ในการคมนาคม ไป-มา	ประชาชนมีความสะดวกสบาย ในการคมนาคม ไป-มา ระหว่าง หมู่บ้านและพื้นที่การเกษตร	กองช่าง

รายละเอียดโครงการพัฒนา
ทบทวนแผนพัฒนาท้องถิ่น ฉบับที่ 2 (พ.ศ. 2566 – 2570) ครั้งที่ 1/2568
องค์การบริหารส่วนตำบลคำด้วง

แบบ ผ. 02

1. ยุทธศาสตร์องค์การบริหารส่วนตำบลคำด้วง : ยุทธศาสตร์ที่ 1 ด้านโครงสร้างพื้นฐาน

1.1. กลยุทธ์ที่ 7 ส่งเสริมสนับสนุนการวางระบบการพัฒนาด้านโครงสร้างพื้นฐานให้สอดคล้องกับความต้องการของประชาชน ก่อสร้าง ปรับปรุงเส้นทางคมนาคมอย่างทั่วถึง

(11) แผนงานอุตสาหกรรมและการโยธา งานก่อสร้าง

ที่	โครงการ	วัตถุประสงค์	เป้าหมาย (ผลผลิตของโครงการ)	งบประมาณ					ตัวชี้วัด (KPI)	ผลที่คาดว่าจะได้รับ	หน่วยงาน ที่รับผิดชอบหลัก
				2566 (บาท)	2567 (บาท)	2568 (บาท)	2569 (บาท)	2570 (บาท)			
30	โครงการก่อสร้างถนนลูกรัง บ้านลาดหอคำ หมู่ที่ 6 (สายผาแดง)	เพื่อให้มีถนนในการสัญจรไปมา และขนถ่าย ผลผลิตทางการเกษตร	ขนาดกว้าง 4.00 เมตร ยาว 500.00 เมตร	-	-	-	300,000 (อบต.)	300,000 (อบต.)	ร้อยละ 80 ประชาชนมีความสะดวกสบาย ในการคมนาคม ไป-มา	ประชาชนมีความสะดวกสบาย ในการคมนาคม ไป-มา ระหว่างหมู่บ้านและพื้นที่การเกษตร	กองช่าง
31	โครงการวางท่อระบายน้ำ คสล. พร้อมบ่อพัก บ้านลาดหอคำ หมู่ที่ 6 (ซอยกลางบ้าน)	เพื่อให้มีถนนในการสัญจรไปมา และขนถ่าย ผลผลิตทางการเกษตร	วางท่อระบายน้ำ คสล. พร้อมบ่อพัก (ตามแบบ อบต.คำด้วง กำหนด)	-	-	-	500,000 (อบต.)	500,000 (อบต.)	สามารถระบายน้ำได้ ร้อยละ 90	ระบายน้ำได้ สะดวกและป้องกันน้ำท่วมขัง	กองช่าง
32	โครงการก่อสร้างถนนคสล. บ้านลาดหอคำ หมู่ที่ 6 (สายลำต้อง ช่วงมอดันคอม)	เพื่อให้มีถนนในการสัญจรไปมา และขนถ่าย ผลผลิตทางการเกษตร	ขนาดกว้าง 4.00 เมตร ยาว 200.00 เมตร หนา 0.15 เมตร ลูกรังไหลทางข้างๆ ละ 0.50 เมตร	-	-	-	500,000 (อบต.)	500,000 (อบต.)	ร้อยละ 80 ประชาชนมีความสะดวกสบาย ในการคมนาคม ไป-มา	ประชาชนมีความสะดวกสบาย ในการคมนาคม ไป-มา ระหว่างหมู่บ้านและพื้นที่การเกษตร	กองช่าง

**รายละเอียดโครงการพัฒนา
ทบทวนแผนพัฒนาท้องถิ่น ฉบับที่ 2 (พ.ศ. 2566 – 2570) ครั้งที่ 1/2568
องค์การบริหารส่วนตำบลคำด้วง**

แบบ ผ. 02

1. ยุทธศาสตร์องค์การบริหารส่วนตำบลคำด้วง : ยุทธศาสตร์ที่ 1 ด้านโครงสร้างพื้นฐาน

1.1. กลยุทธ์ที่ 7 ส่งเสริมสนับสนุนการวางระบบการพัฒนาด้านโครงสร้างพื้นฐานให้สอดคล้องกับความเป็นและความต้องการของประชาชน ก่อสร้าง ปรับปรุงเส้นทางคมนาคมอย่างทั่วถึง

(12) แผนงานอุตสาหกรรมและการโยธา งานก่อสร้าง

ที่	โครงการ	วัตถุประสงค์	เป้าหมาย (ผลผลิตของโครงการ)	งบประมาณ					ตัวชี้วัด (KPI)	ผลที่คาดว่าจะได้รับ	หน่วยงาน ที่รับผิดชอบหลัก
				2566 (บาท)	2567 (บาท)	2568 (บาท)	2569 (บาท)	2570 (บาท)			
33	โครงการก่อสร้างรางระบายน้ำภายในหมู่บ้าน บ้านคำเจริญ หมู่ที่ 7 (สายกลางบ้าน-วัดคำเจริญ)	เพื่อก่อสร้างรางระบายน้ำให้ได้มาตรฐาน	ก่อสร้างรางระบายน้ำ คสล.กว้าง 0.58 ม. สูง 0.60 ม. ยาว 170 ม. พร้อมฝาปิดตะแกรงเหล็ก	-	-	-	500,000 (อบต.)	500,000 (อบต.)	ร้อยละ 80 ไม่มีน้ำเน่าเสียซึ่งในเขตชุมชน	ไม่มีน้ำเน่าเสียซึ่งในเขตชุมชนและปริมาณน้ำฝนไหลได้สะดวกรวดเร็ว	กองช่าง
34	โครงการก่อสร้างถนนลูกรัง บ้านคำเจริญ หมู่ที่ 7 (ซอยเจริญสุข 8)	เพื่อให้มีถนนในการสัญจรไปมาและขนถ่ายผลผลิตทางการเกษตร	ขนาดกว้าง 4.00 เมตร ยาว 500.00 เมตร	-	-	-	300,000 (อบต.)	300,000 (อบต.)	ร้อยละ 80 ประชาชนมีความสะดวกสบายในการคมนาคม ไป-มา	ประชาชนมีความสะดวกสบาย ในการคมนาคม ไป-มา ระหว่างหมู่บ้านและพื้นที่การเกษตร	กองช่าง
35	โครงการก่อสร้างถนนคสล. บ้านคำเจริญ หมู่ที่ 7 (สายสุวรรณคี-บวมป่าภู ช่วงที่ 4)	เพื่อให้มีถนนในการสัญจรไปมาและขนถ่ายผลผลิตทางการเกษตร	ขนาดกว้าง 4.00 เมตร ยาว 240.00 เมตร หนา 0.15 เมตร ลูกรังไหลทางข้างๆ ละ 0.50 เมตร	-	-	-	500,000 (อบต.)	500,000 (อบต.)	ร้อยละ 80 ประชาชนมีความสะดวกสบายในการคมนาคม ไป-มา	ประชาชนมีความสะดวกสบาย ในการคมนาคม ไป-มา ระหว่างหมู่บ้านและพื้นที่การเกษตร	กองช่าง
36	โครงการก่อสร้างถนนคอนกรีตเสริมเหล็กสายลาดกอกำคำเจริญ ช่วงที่ 3 บ้านคำเจริญ หมู่ที่ 7	เพื่อให้มีถนนในการสัญจรไปมาและขนถ่ายผลผลิตทางการเกษตร	ขนาดกว้าง 5.00 เมตร ยาว 200.00 เมตร หนา 0.15 เมตร ลูกรังไหลทางข้างๆ ละ 0.50 เมตร	-	-	-	500,000 (อบต.)	500,000 (อบต.)	ร้อยละ 80 ประชาชนมีความสะดวกสบายในการคมนาคม ไป-มา	ประชาชนมีความสะดวกสบาย ในการคมนาคม ไป-มา ระหว่างหมู่บ้านและพื้นที่การเกษตร	กองช่าง

รายละเอียดโครงการพัฒนา
ทบทวนแผนพัฒนาท้องถิ่น ฉบับที่ 2 (พ.ศ. 2566 – 2570) ครั้งที่ 1/2568
องค์การบริหารส่วนตำบลคำด้วง

แบบ ผ. 02

1. ยุทธศาสตร์องค์การบริหารส่วนตำบลคำด้วง : ยุทธศาสตร์ที่ 1 ด้านโครงสร้างพื้นฐาน

1.1. กลยุทธ์ที่ 7 ส่งเสริมสนับสนุนการวางระบบการพัฒนาด้านโครงสร้างพื้นฐานให้สอดคล้องกับความเป็นและความต้องการของประชาชน ก่อสร้าง ปรับปรุงเส้นทางคมนาคมอย่างทั่วถึง

(13) แผนงานอุตสาหกรรมและการโยธา งานก่อสร้าง

ที่	โครงการ	วัตถุประสงค์	เป้าหมาย (ผลผลิตของโครงการ)	งบประมาณ					ตัวชี้วัด (KPI)	ผลที่คาดว่าจะได้รับ	หน่วยงาน ที่รับผิดชอบหลัก
				2566 (บาท)	2567 (บาท)	2568 (บาท)	2569 (บาท)	2570 (บาท)			
37	โครงการก่อสร้างถนนคสล. บ้านตาดน้ำพุ หมู่ที่ 8 (ซอยข้างโรงเรียนบ้านตาดน้ำพุ)	เพื่อให้มีถนนในการสัญจรไปมา และขนถ่าย ผลผลิตทางการเกษตร	ขนาดกว้าง 4.00 เมตร ยาว 200.00 เมตร หนา 0.15 เมตร ลูกรังไหล่ทางข้างๆ ละ 0.50 เมตร	-	-	-	500,000 (อบต.)	500,000 (อบต.)	ร้อยละ 80 ประชาชนมีความสะดวกสบาย ในการคมนาคม ไป-มา	ประชาชนมีความสะดวกสบาย ในการคมนาคม ไป-มา ระหว่างหมู่บ้านและพื้นที่การเกษตร	กองช่าง
38	โครงการก่อสร้างถนนคสล. บ้านตาดน้ำพุ หมู่ที่ 8 (ซอยน้ำตก-บ้านนายคะนอง)	เพื่อให้มีถนนในการสัญจรไปมา และขนถ่าย ผลผลิตทางการเกษตร	ขนาดกว้าง 4.00 เมตร ยาว 200.00 เมตร หนา 0.15 เมตร ลูกรังไหล่ทางข้างๆ ละ 0.50 เมตร	-	-	-	500,000 (อบต.)	500,000 (อบต.)	ร้อยละ 80 ประชาชนมีความสะดวกสบาย ในการคมนาคม ไป-มา	ประชาชนมีความสะดวกสบาย ในการคมนาคม ไป-มา ระหว่างหมู่บ้านและพื้นที่การเกษตร	กองช่าง
39	โครงการก่อสร้างถนนคสล. บ้านตาดน้ำพุ หมู่ที่ 8 (เส้นวัดถ้ำน้ำทิพย์)	เพื่อให้มีถนนในการสัญจรไปมา และขนถ่าย ผลผลิตทางการเกษตร	ขนาดกว้าง 4.00 เมตร ยาว 200.00 เมตร หนา 0.15 เมตร ลูกรังไหล่ทางข้างๆ ละ 0.50 เมตร	-	-	-	500,000 (อบต.)	500,000 (อบต.)	ร้อยละ 80 ประชาชนมีความสะดวกสบาย ในการคมนาคม ไป-มา	ประชาชนมีความสะดวกสบาย ในการคมนาคม ไป-มา ระหว่างหมู่บ้านและพื้นที่การเกษตร	กองช่าง

รายละเอียดโครงการพัฒนา
ทบทวนแผนพัฒนาท้องถิ่น ฉบับที่ 2 (พ.ศ. 2566 – 2570) ครั้งที่ 1/2568
องค์การบริหารส่วนตำบลคำด้วง

1. ยุทธศาสตร์องค์การบริหารส่วนตำบลคำด้วง : ยุทธศาสตร์ที่ 1 ด้านโครงสร้างพื้นฐาน

1.1. กลยุทธ์ที่ 7 ส่งเสริมสนับสนุนการวางระบบการพัฒนาด้านโครงสร้างพื้นฐานให้สอดคล้องกับความเป็นและความต้องการของประชาชน ก่อสร้าง ปรับปรุงเส้นทางคมนาคมอย่างทั่วถึง

(14) แผนงานอุตสาหกรรมและการโยธา งานก่อสร้าง

ที่	โครงการ	วัตถุประสงค์	เป้าหมาย (ผลผลิตของโครงการ)	งบประมาณ					ตัวชี้วัด (KPI)	ผลที่คาดว่าจะได้รับ	หน่วยงาน ที่รับผิดชอบหลัก
				2566 (บาท)	2567 (บาท)	2568 (บาท)	2569 (บาท)	2570 (บาท)			
40	โครงการก่อสร้างถนนคสล. บ้านตาดน้ำพุ หมู่ที่ 8 (เส้นข้างสระน้ำ-ประปาเก่า)	เพื่อให้มีถนนในการสัญจรไปมา และขนถ่าย ผลผลิตทางการเกษตร	ขนาดกว้าง 4.00 เมตร ยาว 200.00 เมตร หนา 0.15 เมตร ลงลูกรังไหล่ทางข้างๆ ละ 0.50 เมตร	-	-	-	500,000 (อบต.)	500,000 (อบต.)	ร้อยละ 80 ประชาชนมีความสะดวกสบาย ในการคมนาคม ไป-มา	ประชาชนมีความสะดวกสบาย ในการคมนาคม ไป-มา ระหว่างหมู่บ้านและพื้นที่การเกษตร	กองช่าง
41	โครงการก่อสร้างวางระบายน้ำ บ้านนาจิว หมู่ที่ 9 (ซอยกลางหมู่บ้าน)	เพื่อก่อสร้างวางระบายน้ำให้ได้มาตรฐาน	ก่อสร้างวางระบายน้ำ คสล.กว้าง 0.58 ม. สูง 0.60 ม. ยาว 200 ม. พร้อมฝาปิดตะแกรงเหล็ก	-	-	-	500,000 (อบต.)	500,000 (อบต.)	ร้อยละ 80 ไม่มีน้ำเน่าเสียขังในเขตชุมชนไม่มีน้ำเน่าเสียขัง	ในเขตชุมชนและปริมาณน้ำฝนไหลได้สะดวกรวดเร็ว	กองช่าง
42	โครงการก่อสร้างถนนคสล. บ้านนาจิว หมู่ที่ 9 (สายเข้าบ่อน)	เพื่อให้มีถนนในการสัญจรไปมา และขนถ่าย ผลผลิตทางการเกษตร	ขนาดกว้าง 4.00 เมตร ยาว 200.00 เมตร หนา 0.15 เมตร ลงลูกรังไหล่ทางข้างๆ ละ 0.50 เมตร	-	-	-	500,000 (อบต.)	500,000 (อบต.)	ร้อยละ 80 ประชาชนมีความสะดวกสบาย ในการคมนาคม ไป-มา	ประชาชนมีความสะดวกสบาย ในการคมนาคม ไป-มา ระหว่างหมู่บ้านและพื้นที่การเกษตร	กองช่าง

รายละเอียดโครงการพัฒนา
ทบทวนแผนพัฒนาท้องถิ่น ฉบับที่ 2 (พ.ศ. 2566 – 2570) ครั้งที่ 1/2568
องค์การบริหารส่วนตำบลคำด้วง

แบบ ผ. 02

1. ยุทธศาสตร์องค์การบริหารส่วนตำบลคำด้วง : ยุทธศาสตร์ที่ 1 ด้านโครงสร้างพื้นฐาน

1.1. กลยุทธ์ที่ 7 ส่งเสริมสนับสนุนการวางระบบการพัฒนาด้านโครงสร้างพื้นฐานให้สอดคล้องกับความต้องการของประชาชน ก่อสร้าง ปรับปรุงเส้นทางการคมนาคมอย่างทั่วถึง

(15) แผนงานอุตสาหกรรมและการโยธา งานก่อสร้าง

ที่	โครงการ	วัตถุประสงค์	เป้าหมาย (ผลผลิตของโครงการ)	งบประมาณ					ตัวชี้วัด (KPI)	ผลที่คาดว่าจะได้รับ	หน่วยงาน ที่รับผิดชอบหลัก
				2566 (บาท)	2567 (บาท)	2568 (บาท)	2569 (บาท)	2570 (บาท)			
43	โครงการก่อสร้างถนนคสล. บ้านนาจิว หมู่ที่ 9 (เส้นทางออกหมู่บ้าน - นาขี้เอยัดสาย 2 - ลานมันป่าช้า)	เพื่อให้มีถนนในการสัญจรไปมา และขนถ่ายผลผลิตทางการเกษตร	ขนาดกว้าง 4.00 เมตร ยาว 200.00 เมตร หนา 0.15 เมตร ลูกรังไหล่ทางข้างๆ ละ 0.50 เมตร	-	-	-	500,000 (อบต.)	500,000 (อบต.)	ร้อยละ 80 ประชาชนมีความสะดวกสบาย ในการคมนาคม ไป-มา	ประชาชนมีความสะดวกสบาย ในการคมนาคม ไป-มา ระหว่างหมู่บ้านและพื้นที่การเกษตร	กองช่าง
44	โครงการก่อสร้างถนนลูกรัง บ้านนาจิว หมู่ที่ 9 (สายหนองตองพุ่ม - ถนนทางหลวง 2266)	เพื่อให้มีถนนในการสัญจรไปมา และขนถ่ายผลผลิตทางการเกษตร	ขนาดกว้าง 4.00 เมตร ยาว 500.00 เมตร	-	-	-	300,000 (อบต.)	300,000 (อบต.)	ร้อยละ 80 ประชาชนมีความสะดวกสบาย ในการคมนาคม ไป-มา	ประชาชนมีความสะดวกสบาย ในการคมนาคม ไป-มา ระหว่างหมู่บ้านและพื้นที่การเกษตร	กองช่าง
45	โครงการก่อสร้างรางระบายน้ำ บ้านนาจิว หมู่ที่ 9 (ซอยข้างวัดทิศตะวันออก)	เพื่อก่อสร้างรางระบายน้ำให้ได้มาตรฐาน	ก่อสร้างรางระบายน้ำ คสล. กว้าง 0.58 ม. สูง 0.60 ม. ยาว 200 ม. พร้อมฝาปิดตะแกรงเหล็ก	-	-	-	500,000 (อบต.)	500,000 (อบต.)	ร้อยละ 80 ไม่มีน้ำเน่าเสียขังในเขตชุมชนไม่มีน้ำเน่าเสียขัง	ในเขตชุมชนและปริมาณน้ำฝนไหลได้สะดวกรวดเร็ว	กองช่าง

รายละเอียดโครงการพัฒนา
ทบทวนแผนพัฒนาท้องถิ่น ฉบับที่ 2 (พ.ศ. 2566 – 2570) ครั้งที่ 1/2568
องค์การบริหารส่วนตำบลคำด้วง

แบบ ผ. 02

1. ยุทธศาสตร์องค์การบริหารส่วนตำบลคำด้วง : ยุทธศาสตร์ที่ 1 ด้านโครงสร้างพื้นฐาน

1.1. กลยุทธ์ที่ 7 ส่งเสริมสนับสนุนการวางระบบการพัฒนาด้านโครงสร้างพื้นฐานให้สอดคล้องกับความต้องการของประชาชน ก่อสร้าง ปรับปรุงเส้นทางคมนาคมอย่างทั่วถึง

(16) แผนงานอุตสาหกรรมและการโยธา งานก่อสร้าง

ที่	โครงการ	วัตถุประสงค์	เป้าหมาย (ผลผลิตของโครงการ)	งบประมาณ					ตัวชี้วัด (KPI)	ผลที่คาดว่าจะได้รับ	หน่วยงาน ที่รับผิดชอบหลัก
				2566 (บาท)	2567 (บาท)	2568 (บาท)	2569 (บาท)	2570 (บาท)			
46	โครงการก่อสร้างถนนคสล. บ้านนาจิว หมู่ที่ 9 (สายนาฮีหอม - ฟาร์มหมู)	เพื่อให้มีถนนในการสัญจรไปมา และขนถ่าย ผลผลิตทางการเกษตร	ขนาดกว้าง 5.00 เมตร ยาว 192.00 เมตร หนา 0.15 เมตร ลูกรังไหลทางข้างๆ ละ 0.50 เมตร	-	-	-	500,000 (อบต.)	500,000 (อบต.)	ร้อยละ 80 ประชาชนมีความสะดวกสบาย ในการคมนาคม ไป-มา	ประชาชนมีความสะดวกสบาย ในการคมนาคม ไป-มา ระหว่างหมู่บ้านและพื้นที่การเกษตร	กองช่าง
47	โครงการก่อสร้างถนนคสล. บ้านนาจิว หมู่ที่ 9 (สายโซ่บักโกก)	เพื่อให้มีถนนในการสัญจรไปมา และขนถ่าย ผลผลิตทางการเกษตร	ขนาดกว้าง 4.00 เมตร ยาว 200.00 เมตร หนา 0.15 เมตร ลูกรังไหลทางข้างๆ ละ 0.50 เมตร	-	-	-	500,000 (อบต.)	500,000 (อบต.)	ร้อยละ 80 ประชาชนมีความสะดวกสบาย ในการคมนาคม ไป-มา	ประชาชนมีความสะดวกสบาย ในการคมนาคม ไป-มา ระหว่างหมู่บ้านและพื้นที่การเกษตร	กองช่าง
48	โครงการก่อสร้างวางระบายน้ำ บ้านนาจิว หมู่ที่ 9 (เส้นคุ้มสุขสันต์)	เพื่อก่อสร้างวางระบายน้ำให้ได้มาตรฐาน	ก่อสร้างวางระบายน้ำคสล. กว้าง 0.58 ม. สูง 0.60 ม. ยาว 200 ม. พร้อมฝาปิดตะแกรงเหล็ก	-	-	-	500,000 (อบต.)	500,000 (อบต.)	ร้อยละ 80 ไม่มีน้ำเน่าเสียซึ่งในเขตชุมชนไม่มีน้ำเน่าเสียซึ่ง	ในเขตชุมชนและปริมาณน้ำฝนไหลได้สะดวกรวดเร็ว	กองช่าง

รายละเอียดโครงการพัฒนา
ทบทวนแผนพัฒนาท้องถิ่น ฉบับที่ 2 (พ.ศ. 2566 – 2570) ครั้งที่ 1/2568
องค์การบริหารส่วนตำบลคำด้วง

แบบ ผ. 02

1. ยุทธศาสตร์องค์การบริหารส่วนตำบลคำด้วง : ยุทธศาสตร์ที่ 1 ด้านโครงสร้างพื้นฐาน

1.1. กลยุทธ์ที่ 7 ส่งเสริมสนับสนุนการวางระบบการพัฒนาด้านโครงสร้างพื้นฐานให้สอดคล้องกับความเป็นและความต้องการของประชาชน ก่อสร้าง ปรับปรุงเส้นทางคมนาคมอย่างทั่วถึง

(17) แผนงานอุตสาหกรรมและการโยธา งานก่อสร้าง

ที่	โครงการ	วัตถุประสงค์	เป้าหมาย (ผลผลิตของโครงการ)	งบประมาณ					ตัวชี้วัด (KPI)	ผลที่คาดว่าจะได้รับ	หน่วยงาน ที่รับผิดชอบหลัก
				2566 (บาท)	2567 (บาท)	2568 (บาท)	2569 (บาท)	2570 (บาท)			
49	โครงการก่อสร้างรางระบายน้ำ บ้านนาจิว หมู่ที่ 9 (ซอย 6 - บ้านนางฐิติพร ปราบคนชั่ว ทั้งสองฝั่ง)	เพื่อก่อสร้างรางระบายน้ำให้ได้มาตรฐาน	ก่อสร้างรางระบายน้ำ คสล.กว้าง 0.58 ม. สูง 0.60 ม. ยาว 200 ม. พร้อมฝาปิดตะแกรงเหล็ก	-	-	-	500,000 (อบต.)	500,000 (อบต.)	ร้อยละ 80 ไม่มีน้ำเน่าเสียซึ่งในเขตชุมชนไม่มีน้ำเน่าเสียซึ่ง	ในเขตชุมชนและปริมาณน้ำฝนไหลได้สะดวกรวดเร็ว	กองช่าง
50	โครงการก่อสร้างถนนคสล. บ้านนาจิว หมู่ที่ 9 (เส้นลานมัน - ป่าช้า)	เพื่อให้มีถนนในการสัญจรไปมาและขนถ่ายผลผลิตทางการเกษตร	ขนาดกว้าง 5.00 เมตร ยาว 192.00 เมตร หนา 0.15 เมตร ลูกรังไหล่ทางข้างๆ ละ 0.50 เมตร	-	-	-	500,000 (อบต.)	500,000 (อบต.)	ร้อยละ 80 ประชาชนมีความสะดวกสบาย ในการคมนาคม ไป-มา	ประชาชนมีความสะดวกสบาย ในการคมนาคม ไป-มา ระหว่างหมู่บ้านและพื้นที่การเกษตร	กองช่าง
51	โครงการก่อสร้างถนนคสล. บ้านนาจิว หมู่ที่ 9 (เส้นบ้านจัญ - หนองค้ำ)	เพื่อให้มีถนนในการสัญจรไปมาและขนถ่ายผลผลิตทางการเกษตร	ขนาดกว้าง 4.00 เมตร ยาว 200.00 เมตร หนา 0.15 เมตร ลูกรังไหล่ทางข้างๆ ละ 0.50 เมตร	-	-	-	500,000 (อบต.)	500,000 (อบต.)	ร้อยละ 80 ประชาชนมีความสะดวกสบาย ในการคมนาคม ไป-มา	ประชาชนมีความสะดวกสบาย ในการคมนาคม ไป-มา ระหว่างหมู่บ้านและพื้นที่การเกษตร	กองช่าง

รายละเอียดโครงการพัฒนา
ทบทวนแผนพัฒนาท้องถิ่น ฉบับที่ 2 (พ.ศ. 2566 – 2570) ครั้งที่ 1/2568
องค์การบริหารส่วนตำบลคำด้วง

แบบ ผ. 02

1. ยุทธศาสตร์องค์การบริหารส่วนตำบลคำด้วง : ยุทธศาสตร์ที่ 1 ด้านโครงสร้างพื้นฐาน

1.1. กลยุทธ์ที่ 7 ส่งเสริมสนับสนุนการวางระบบการพัฒนาด้านโครงสร้างพื้นฐานให้สอดคล้องกับความต้องการของประชาชน ก่อสร้าง ปรับปรุงเส้นทางคมนาคมอย่างทั่วถึง

(18) แผนงานอุตสาหกรรมและการโยธา งานก่อสร้าง

ที่	โครงการ	วัตถุประสงค์	เป้าหมาย (ผลผลิตของโครงการ)	งบประมาณ					ตัวชี้วัด (KPI)	ผลที่คาดว่าจะได้รับ	หน่วยงาน ที่รับผิดชอบหลัก
				2566 (บาท)	2567 (บาท)	2568 (บาท)	2569 (บาท)	2570 (บาท)			
52	โครงการก่อสร้างถนนคสล. บ้านนาจิว หมู่ที่ 9 (เส้นทางหลวงแผ่นดิน - การประปาส่วนภูมิภาค)	เพื่อให้มีถนนในการสัญจรไปมา และขนถ่าย ผลผลิตทางการเกษตร	ขนาดกว้าง 5.00 เมตร ยาว 180.00 เมตร หนา 0.15 เมตร ลูกรังไหล่ทางข้างๆ ละ 0.50 เมตร	-	-	-	500,000 (อบต.)	500,000 (อบต.)	ร้อยละ 80 ประชาชนมีความสะดวกสบาย ในการคมนาคม ไป-มา	ประชาชนมีความสะดวกสบาย ในการคมนาคม ไป-มา ระหว่างหมู่บ้านและพื้นที่การเกษตร	กองช่าง
53	โครงการก่อสร้างถนนคสล. บ้านนาจิว หมู่ที่ 9 (สายปากกล่องหนองงา - ป่าช้าหนองงา ช่วงที่ 2)	เพื่อให้มีถนนในการสัญจรไปมา และขนถ่าย ผลผลิตทางการเกษตร	ขนาดกว้าง 4.00 เมตร ยาว 200.00 เมตร หนา 0.15 เมตร ลูกรังไหล่ทางข้างๆ ละ 0.50 เมตร	-	-	-	500,000 (อบต.)	500,000 (อบต.)	ร้อยละ 80 ประชาชนมีความสะดวกสบาย ในการคมนาคม ไป-มา	ประชาชนมีความสะดวกสบาย ในการคมนาคม ไป-มา ระหว่างหมู่บ้านและพื้นที่การเกษตร	กองช่าง
54	โครงการก่อสร้างถนนคสล. บ้านนาจิว หมู่ที่ 9 (สายหัวขำบุ่นแยกบ้านนายเกิด - แยกบ้านพ้อสัน)	เพื่อให้มีถนนในการสัญจรไปมา และขนถ่าย ผลผลิตทางการเกษตร	ขนาดกว้าง 4.00 เมตร ยาว 200.00 เมตร หนา 0.15 เมตร ลูกรังไหล่ทางข้างๆ ละ 0.50 เมตร	-	-	-	500,000 (อบต.)	500,000 (อบต.)	ร้อยละ 80 ประชาชนมีความสะดวกสบาย ในการคมนาคม ไป-มา	ประชาชนมีความสะดวกสบาย ในการคมนาคม ไป-มา ระหว่างหมู่บ้านและพื้นที่การเกษตร	กองช่าง

รายละเอียดโครงการพัฒนา
ทบทวนแผนพัฒนาท้องถิ่น ฉบับที่ 2 (พ.ศ. 2566 – 2570) ครั้งที่ 1/2568
องค์การบริหารส่วนตำบลคำด้วง

แบบ ผ. 02

1. ยุทธศาสตร์องค์การบริหารส่วนตำบลคำด้วง : ยุทธศาสตร์ที่ 1 ด้านโครงสร้างพื้นฐาน

1.1. กลยุทธ์ที่ 7 ส่งเสริมสนับสนุนการวางระบบการพัฒนาด้านโครงสร้างพื้นฐานให้สอดคล้องกับความต้องการของประชาชน ก่อสร้าง ปรับปรุงเส้นทางคมนาคมอย่างทั่วถึง

(19) แผนงานอุตสาหกรรมและการโยธา งานก่อสร้าง

ที่	โครงการ	วัตถุประสงค์	เป้าหมาย (ผลผลิตของโครงการ)	งบประมาณ					ตัวชี้วัด (KPI)	ผลที่คาดว่าจะได้รับ	หน่วยงาน ที่รับผิดชอบหลัก
				2566 (บาท)	2567 (บาท)	2568 (บาท)	2569 (บาท)	2570 (บาท)			
55	โครงการก่อสร้างถนนคสล. บ้านนาจิว หมู่ที่ 9 (สายภูแท่นแล้ว ช่วงที่ 3)	เพื่อให้มีถนนในการสัญจรไปมา และขนถ่าย ผลผลิตทางการเกษตร	ขนาดกว้าง 4.00 เมตร ยาว 200.00 เมตร หนา 0.15 เมตร ลูกรังไหล่ทางข้างๆ ละ 0.50 เมตร	-	-	-	500,000 (อบต.)	500,000 (อบต.)	ร้อยละ 80 ประชาชนมีความสะดวกสบาย ในการคมนาคม ไป-มา	ประชาชนมีความสะดวกสบาย ในการคมนาคม ไป-มา ระหว่างหมู่บ้านและพื้นที่การเกษตร	กองช่าง
56	โครงการก่อสร้างถนนคสล. บ้านนาจิว หมู่ที่ 9 (เส้นหนองงาน - ดอนยาว)	เพื่อให้มีถนนในการสัญจรไปมา และขนถ่าย ผลผลิตทางการเกษตร	ขนาดกว้าง 4.00 เมตร ยาว 200.00 เมตร หนา 0.15 เมตร ลูกรังไหล่ทางข้างๆ ละ 0.50 เมตร	-	-	-	500,000 (อบต.)	500,000 (อบต.)	ร้อยละ 80 ประชาชนมีความสะดวกสบาย ในการคมนาคม ไป-มา	ประชาชนมีความสะดวกสบาย ในการคมนาคม ไป-มา ระหว่างหมู่บ้านและพื้นที่การเกษตร	กองช่าง
57	โครงการก่อสร้างถนนคสล. บ้านนาจิว หมู่ที่ 9 (เส้นหนองผักหนาม)	เพื่อให้มีถนนในการสัญจรไปมา และขนถ่าย ผลผลิตทางการเกษตร	ขนาดกว้าง 4.00 เมตร ยาว 200.00 เมตร หนา 0.15 เมตร ลูกรังไหล่ทางข้างๆ ละ 0.50 เมตร	-	-	-	500,000 (อบต.)	500,000 (อบต.)	ร้อยละ 80 ประชาชนมีความสะดวกสบาย ในการคมนาคม ไป-มา	ประชาชนมีความสะดวกสบาย ในการคมนาคม ไป-มา ระหว่างหมู่บ้านและพื้นที่การเกษตร	กองช่าง

**รายละเอียดโครงการพัฒนา
ทบทวนแผนพัฒนาท้องถิ่น ฉบับที่ 2 (พ.ศ. 2566 – 2570) ครั้งที่ 1/2568
องค์การบริหารส่วนตำบลคำด้วง**

แบบ ผ. 02

1. ยุทธศาสตร์องค์การบริหารส่วนตำบลคำด้วง : ยุทธศาสตร์ที่ 1 ด้านโครงสร้างพื้นฐาน

1.1. กลยุทธ์ที่ 7 ส่งเสริมสนับสนุนการวางระบบการพัฒนาด้านโครงสร้างพื้นฐานให้สอดคล้องกับความเป็นและความต้องการของประชาชน ก่อสร้าง ปรับปรุงเส้นทางคมนาคมอย่างทั่วถึง

(20) แผนงานอุตสาหกรรมและการโยธา งานก่อสร้าง

ที่	โครงการ	วัตถุประสงค์	เป้าหมาย (ผลผลิตของโครงการ)	งบประมาณ					ตัวชี้วัด (KPI)	ผลที่คาดว่าจะได้รับ	หน่วยงาน ที่รับผิดชอบหลัก
				2566 (บาท)	2567 (บาท)	2568 (บาท)	2569 (บาท)	2570 (บาท)			
58	โครงการก่อสร้างสะพาน คสล. บ้านนาจิว หมู่ที่ 9 (เส้นปากร่องหนองงาน)	เพื่อให้มีถนนในการสัญจรไปมาและขนถ่ายผลผลิตทางการเกษตร	ขนาดกว้าง 5.00 เมตร ยาว 10.00 เมตร	-	-	-	300,000 (อบต.)	300,000 (อบต.)	ร้อยละ 80 ประชาชนมีความสะดวกสบายในการคมนาคม ไป-มา	ประชาชนมีความสะดวกสบายในการคมนาคม ไป-มา ระหว่างหมู่บ้านและพื้นที่การเกษตร	กองช่าง
59	โครงการก่อสร้างถนน คสล. บ้านคำด้วง หมู่ที่ 10 (สายดงบักหล้า ช่วงที่ 4)	เพื่อให้มีถนนในการสัญจรไปมาและขนถ่ายผลผลิตทางการเกษตร	ขนาดกว้าง 4.00 เมตร ยาว 200.00 เมตร หนา 0.15 เมตร ลูกรังไหลทางข้างๆ ละ 0.50 เมตร	-	-	-	500,000 (อบต.)	500,000 (อบต.)	ร้อยละ 80 ประชาชนมีความสะดวกสบายในการคมนาคม ไป-มา	ประชาชนมีความสะดวกสบายในการคมนาคม ไป-มา ระหว่างหมู่บ้านและพื้นที่การเกษตร	กองช่าง
60	โครงการก่อสร้างถนน คสล. บ้านคำด้วง หมู่ที่ 10 (ซอยทุ่งใหญ่ ช่วงที่ 2)	เพื่อให้มีถนนในการสัญจรไปมาและขนถ่ายผลผลิตทางการเกษตร	ขนาดกว้าง 4.00 เมตร ยาว 100.00 เมตร หนา 0.15 เมตร ลูกรังไหลทางข้างๆ ละ 0.50 เมตร	-	-	-	500,000 (อบต.)	500,000 (อบต.)	ร้อยละ 80 ประชาชนมีความสะดวกสบายในการคมนาคม ไป-มา	ประชาชนมีความสะดวกสบายในการคมนาคม ไป-มา ระหว่างหมู่บ้านและพื้นที่การเกษตร	กองช่าง

รายละเอียดโครงการพัฒนา
ทบทวนแผนพัฒนาท้องถิ่น ฉบับที่ 2 (พ.ศ. 2566 – 2570) ครั้งที่ 1/2568
องค์การบริหารส่วนตำบลคำด้วง

แบบ ผ. 02

1. ยุทธศาสตร์องค์การบริหารส่วนตำบลคำด้วง : ยุทธศาสตร์ที่ 1 ด้านโครงสร้างพื้นฐาน

1.1. กลยุทธ์ที่ 7 ส่งเสริมสนับสนุนการวางระบบการพัฒนาด้านโครงสร้างพื้นฐานให้สอดคล้องกับความเป็นและความต้องการของประชาชน ก่อสร้าง ปรับปรุงเส้นทางคมนาคมอย่างทั่วถึง

(21) แผนงานอุตสาหกรรมและการโยธา งานก่อสร้าง

ที่	โครงการ	วัตถุประสงค์	เป้าหมาย (ผลผลิตของโครงการ)	งบประมาณ					ตัวชี้วัด (KPI)	ผลที่คาดว่าจะได้รับ	หน่วยงาน ที่รับผิดชอบหลัก
				2566 (บาท)	2567 (บาท)	2568 (บาท)	2569 (บาท)	2570 (บาท)			
61	โครงการปรับปรุงถนนคสล. โดยปูยางแอสฟัลติกท์คอนกรีต บ้านคำด้วง หมู่ที่ 10 (เส้นภายในหมู่บ้าน)	เพื่อให้มีถนนในการสัญจรไปมา และขนถ่าย ผลผลิตทางการเกษตร	ขนาดกว้าง 4.00 เมตร ยาว 300.00 เมตร หนา 0.05	-	-	-	500,000 (อบต.)	500,000 (อบต.)	ร้อยละ 80 ประชาชนมีความสะดวกสบาย ในการคมนาคม ไป-มา	ประชาชนมีความสะดวกสบาย ในการคมนาคม ไป-มา ระหว่างหมู่บ้านและพื้นที่การเกษตร	กองช่าง
62	โครงการปรับปรุงสะพานคอนกรีต บ้านคำด้วง หมู่ที่ 10 (เส้นลำห้วยด้วง นาตุ้หม่อม)	เพื่อให้มีถนนในการสัญจรไปมา และขนถ่าย ผลผลิตทางการเกษตร	ปรับปรุงสะพานคอนกรีต บ้านคำด้วง (ตามแบบ อบต.คำด้วง กำหนด)	-	-	-	500,000 (อบต.)	500,000 (อบต.)	ร้อยละ 80 ประชาชนมีความสะดวกสบาย ในการคมนาคม ไป-มา	ประชาชนมีความสะดวกสบาย ในการคมนาคม ไป-มา ระหว่างหมู่บ้านและพื้นที่การเกษตร	กองช่าง
63	โครงการปรับปรุงฝापิดรางระบายน้ำภายในหมู่บ้าน บ้านคำด้วง หมู่ที่ 10 (เส้นรอบหมู่บ้าน)	เพื่อก่อสร้างรางระบายน้ำให้ได้มาตรฐาน	ปรับปรุงฝापิดรางระบายน้ำเปลี่ยนเป็นตะแกรงเหล็กกรอบหมู่บ้าน จำนวน 100 จุด	-	-	-	500,000 (อบต.)	500,000 (อบต.)	ไม่มีน้ำเน่าเสียซึ่งในเขตชุมชนไม่มีน้ำเน่าเสียซึ่ง	ในเขตชุมชนและปริมาณน้ำฝนไหลได้สะดวกรวดเร็ว	กองช่าง

รายละเอียดโครงการพัฒนา
ทบทวนแผนพัฒนาท้องถิ่น ฉบับที่ 2 (พ.ศ. 2566 – 2570) ครั้งที่ 1/2568
องค์การบริหารส่วนตำบลคำด้วง

แบบ ผ. 02

1. ยุทธศาสตร์องค์การบริหารส่วนตำบลคำด้วง : ยุทธศาสตร์ที่ 1 ด้านโครงสร้างพื้นฐาน

1.1. กลยุทธ์ที่ 7 ส่งเสริมสนับสนุนการวางระบบการพัฒนาด้านโครงสร้างพื้นฐานให้สอดคล้องกับความเป็นและความต้องการของประชาชน ก่อสร้าง ปรับปรุงเส้นทางคมนาคมอย่างทั่วถึง

(22) แผนงานอุตสาหกรรมและการโยธา งานก่อสร้าง

ที่	โครงการ	วัตถุประสงค์	เป้าหมาย (ผลผลิตของโครงการ)	งบประมาณ					ตัวชี้วัด (KPI)	ผลที่คาดว่าจะได้รับ	หน่วยงาน ที่รับผิดชอบหลัก
				2566 (บาท)	2567 (บาท)	2568 (บาท)	2569 (บาท)	2570 (บาท)			
64	โครงการปรับปรุงรางระบายน้ำภายในหมู่บ้าน บ้านคำด้วง หมู่ที่ 10 (ซอยหรรษา บ้านคำด้วง)	เพื่อก่อสร้างรางระบายน้ำให้ได้มาตรฐาน	ปรับปรุงรางระบายน้ำภายในหมู่บ้าน บ้านคำด้วง (ตามแบบ อบต. คำด้วงกำหนด)	-	-	-	500,000 (อบต.)	500,000 (อบต.)	ไม่มีน้ำเน่าเสียซึ่งในเขตชุมชนไม่มีน้ำเน่าเสียซึ่ง	ในเขตชุมชนและปริมาณน้ำฝนไหลได้สะดวกรวดเร็ว	กองช่าง
65	โครงการปรับปรุงรางระบายน้ำภายในหมู่บ้าน บ้านคำด้วง หมู่ที่ 10 (ซอยร้านค้ายายตา-บ้านนายอนุสรณ์)	เพื่อก่อสร้างรางระบายน้ำให้ได้มาตรฐาน	ปรับปรุงรางระบายน้ำภายในหมู่บ้าน บ้านคำด้วง (ตามแบบ อบต. คำด้วงกำหนด)	-	-	-	500,000 (อบต.)	500,000 (อบต.)	ไม่มีน้ำเน่าเสียซึ่งในเขตชุมชนไม่มีน้ำเน่าเสียซึ่ง	ในเขตชุมชนและปริมาณน้ำฝนไหลได้สะดวกรวดเร็ว	
66	โครงการก่อสร้างถนนคสล. บ้านคำด้วง หมู่ที่ 10 (ซอยทุ่งใหญ่)	เพื่อให้มีถนนในการสัญจรไปมาและขนถ่ายผลผลิตทางการเกษตร	ขนาดกว้าง 4.00 เมตร ยาว 100.00 เมตร หนา 0.15 เมตร ลงลูกรังไหล่ทางข้างๆ ละ 0.50 เมตร	-	-	-	500,000 (อบต.)	500,000 (อบต.)	ร้อยละ 80 ประชาชนมีความสะดวกสบาย ในการคมนาคม ไป-มา	ประชาชนมีความสะดวกสบาย ในการคมนาคม ไป-มา ระหว่างหมู่บ้านและพื้นที่การเกษตร	กองช่าง
67	โครงการปรับปรุงรางระบายน้ำภายในหมู่บ้าน บ้านคำด้วง หมู่ที่ 10 (ซอยบ้านคุณยายสุนีย์ สุหรัาย)	เพื่อให้มีถนนในการสัญจรไปมาและขนถ่ายผลผลิตทางการเกษตร	ปรับปรุงรางระบายน้ำภายในหมู่บ้าน บ้านคำด้วง (ตามแบบ อบต. คำด้วงกำหนด)	-	-	-	500,000 (อบต.)	500,000 (อบต.)	ร้อยละ 80 ประชาชนมีความสะดวกสบาย ในการคมนาคม ไป-มา	ประชาชนมีความสะดวกสบาย ในการคมนาคม ไป-มา ระหว่างหมู่บ้านและพื้นที่การเกษตร	กองช่าง

รายละเอียดโครงการพัฒนา
ทบทวนแผนพัฒนาท้องถิ่น ฉบับที่ 2 (พ.ศ. 2566 – 2570) ครั้งที่ 1/2568
องค์การบริหารส่วนตำบลคำด้วง

แบบ ผ. 02

1. ยุทธศาสตร์องค์การบริหารส่วนตำบลคำด้วง : ยุทธศาสตร์ที่ 1 ด้านโครงสร้างพื้นฐาน

1.1. กลยุทธ์ที่ 7 ส่งเสริมสนับสนุนการวางระบบการพัฒนาด้านโครงสร้างพื้นฐานให้สอดคล้องกับความเป็นและความต้องการของประชาชน ก่อสร้าง ปรับปรุงเส้นทางคมนาคมอย่างทั่วถึง

(23) แผนงานอุตสาหกรรมและการโยธา งานก่อสร้าง

ที่	โครงการ	วัตถุประสงค์	เป้าหมาย (ผลผลิตของโครงการ)	งบประมาณ					ตัวชี้วัด (KPI)	ผลที่คาดว่าจะได้รับ	หน่วยงาน ที่รับผิดชอบหลัก
				2566 (บาท)	2567 (บาท)	2568 (บาท)	2569 (บาท)	2570 (บาท)			
68	โครงการก่อสร้างถนนคสล. บ้านคำด้วง หมู่ที่ 10 (สายแยกเขาขาด-วัดท่าแพ)	เพื่อให้มีถนนในการสัญจรไปมา และขนถ่ายผลผลิตทางการเกษตร	ขนาดกว้าง 4.00 เมตร ยาว 200.00 เมตร หนา 0.15 เมตร ลูกรังไหล่ทางข้างๆ ละ 0.50 เมตร	-	-	-	500,000 (อบต.)	500,000 (อบต.)	ร้อยละ 80 ประชาชนมีความสะดวกสบายในการคมนาคม ไป-มา	ประชาชนมีความสะดวกสบายในการคมนาคม ไป-มา ระหว่างหมู่บ้านและพื้นที่การเกษตร	กองช่าง
69	โครงการก่อสร้างถนนคสล. บ้านคำด้วง หมู่ที่ 10 (ซอยโครงข้าง)	เพื่อให้มีถนนในการสัญจรไปมา และขนถ่ายผลผลิตทางการเกษตร	ขนาดกว้าง 4.00 เมตร ยาว 200.00 เมตร หนา 0.15 เมตร ลูกรังไหล่ทางข้างๆ ละ 0.50 เมตร	-	-	-	500,000 (อบต.)	500,000 (อบต.)	ร้อยละ 80 ประชาชนมีความสะดวกสบายในการคมนาคม ไป-มา	ประชาชนมีความสะดวกสบายในการคมนาคม ไป-มา ระหว่างหมู่บ้านและพื้นที่การเกษตร	กองช่าง
70	โครงการก่อสร้างถนนคสล. บ้านคำด้วง หมู่ที่ 10 (สายโนนสูง ช่วงที่ 4)	เพื่อให้มีถนนในการสัญจรไปมา และขนถ่ายผลผลิตทางการเกษตร	ขนาดกว้าง 4.00 เมตร ยาว 200.00 เมตร หนา 0.15 เมตร ลูกรังไหล่ทางข้างๆ ละ 0.50 เมตร	-	-	-	500,000 (อบต.)	500,000 (อบต.)	ร้อยละ 80 ประชาชนมีความสะดวกสบายในการคมนาคม ไป-มา	ประชาชนมีความสะดวกสบายในการคมนาคม ไป-มา ระหว่างหมู่บ้านและพื้นที่การเกษตร	กองช่าง

รายละเอียดโครงการพัฒนา
ทบทวนแผนพัฒนาท้องถิ่น ฉบับที่ 2 (พ.ศ. 2566 – 2570) ครั้งที่ 1/2568
องค์การบริหารส่วนตำบลคำด้วง

- ก. ยุทธศาสตร์ชาติ 20 ปี : ยุทธศาสตร์ที่ 1 ด้านความมั่นคง
- ข. แผนพัฒนาเศรษฐกิจและสังคมแห่งชาติ ฉบับที่ 13 : หมายเหตุที่ 8 ไทยมีพื้นที่และเมืองอัจฉริยะที่น้อยอยู่ ปลอดภัยเติบโตได้อย่างยั่งยืน
- ค. Sustainable Development Goals : SDGs : เป้าหมายที่ 9 สร้างโครงสร้างพื้นฐานที่มีความทนทานส่งเสริมการพัฒนาอุตสาหกรรมที่ครอบคลุมและยั่งยืน และส่งเสริมนวัตกรรม
- ง. ยุทธศาสตร์จังหวัดอุดรธานี : ยุทธศาสตร์ที่ 2 การยกระดับมาตรฐานอุตสาหกรรมไมซ์ การกีฬา การท่องเที่ยวเชิงคุณค่า โดยใช้ศักยภาพและอัตลักษณ์ของจังหวัดอุดรธานีรองรับการแข่งขันทุกรูปแบบ
 ยุทธศาสตร์ที่ 6 การส่งเสริมสร้างสังคมที่เข้มแข็งมั่นคง ปลอดภัยในชีวิต ทรัพย์สินของประชาชน
- จ. ยุทธศาสตร์การพัฒนาขององค์กรปกครองส่วนท้องถิ่นในเขตจังหวัดอุดรธานี : ยุทธศาสตร์ที่ 4 การยกระดับมาตรฐานอุตสาหกรรมไมซ์การท่องเที่ยว และอุตสาหกรรมกีฬา โดยใช้อัตลักษณ์และศักยภาพ
 ด้านที่ตั้งเพื่อสร้างความเป็นเมืองศูนย์กลางของอนุภาคลุ่มน้ำโขงแนวทางการพัฒนา
 ยุทธศาสตร์ที่ 6 การเสริมสร้างความมั่นคง ความปลอดภัยในชีวิตทรัพย์สินของประชาชนแนวทางการพัฒนา
1. ยุทธศาสตร์องค์การบริหารส่วนตำบลคำด้วง : ยุทธศาสตร์ที่ 1 ด้านโครงสร้างพื้นฐาน
- 1.1. กลยุทธ์ที่ 7 ส่งเสริมสนับสนุนการวางระบบการพัฒนาด้านโครงสร้างพื้นฐานให้สอดคล้องกับความต้องการของประชาชน ก่อสร้าง ปรับปรุงเส้นทางคมนาคมอย่างทั่วถึง
- (1) แผนงานการเกษตร งานสิ่งแวดล้อมและทรัพยากรธรรมชาติ

ที่	โครงการ	วัตถุประสงค์	เป้าหมาย (ผลผลิตของโครงการ)	งบประมาณ					ตัวชี้วัด (KPI)	ผลที่คาดว่าจะได้รับ	หน่วยงาน ที่รับผิดชอบหลัก
				2566 (บาท)	2567 (บาท)	2568 (บาท)	2569 (บาท)	2570 (บาท)			
1	โครงการก่อสร้างฝายน้ำล้นห้วยน้ำม้า บ้านคำด้วง หมู่ที่ 2	เพื่อกักเก็บน้ำไว้ใช้ในการเกษตร	ก่อสร้างฝายน้ำล้นห้วยน้ำม้า บ้านคำด้วง (ตามแบบ อบต.คำด้วงกำหนด)	-	-	-	500,000 (อบต.)	500,000 (อบต.)	ประชาชนได้รับประโยชน์ร้อยละ 80	สามารถกักเก็บน้ำไว้ใช้ในการเกษตร ป้องกันภัยแล้งและน้ำท่วม	กองช่าง
2	โครงการปรับปรุงฝายน้ำล้นห้วยน้ำม้า บ้านคำด้วง หมู่ที่ 2 (เส้นหลังโรงเรียนบ้านคำด้วง)	เพื่อกักเก็บน้ำไว้ใช้ในการเกษตร	ปรับปรุงฝายน้ำล้นห้วยน้ำม้า บ้านคำด้วง (ตามแบบ อบต.คำด้วงกำหนด)	-	-	-	500,000 (อบต.)	500,000 (อบต.)	ประชาชนได้รับประโยชน์ร้อยละ 80	สามารถกักเก็บน้ำไว้ใช้ในการเกษตร ป้องกันภัยแล้งและน้ำท่วม	กองช่าง
3	โครงการขุดลอกลำห้วยตาด บ้านตาดน้ำพุ หมู่ที่ 8	เพื่อกักเก็บน้ำไว้ใช้ในการเกษตร	ขุดลอกลำห้วยตาดบ้านตาดน้ำพุ (ตามแบบ อบต.คำด้วงกำหนด)	-	-	-	500,000 (อบต.)	500,000 (อบต.)	ประชาชนได้รับประโยชน์ร้อยละ 80	สามารถกักเก็บน้ำไว้ใช้ในการเกษตร ป้องกันภัยแล้งและน้ำท่วม	กองช่าง

**รายละเอียดโครงการพัฒนา
ทบทวนแผนพัฒนาท้องถิ่น ฉบับที่ 2 (พ.ศ. 2566 – 2570) ครั้งที่ 1/2568
องค์การบริหารส่วนตำบลคำด้วง**

- ก. ยุทธศาสตร์ชาติ 20 ปี : ยุทธศาสตร์ที่ 1 ด้านความมั่นคง
- ข. แผนพัฒนาเศรษฐกิจและสังคมแห่งชาติ ฉบับที่ 13 : หมายเหตุที่ 8 ไทยมีพื้นที่และเมืองอัจฉริยะที่น้อยอยู่ ปลอดภัยเติบโตได้อย่างยั่งยืน
- ค. Sustainable Development Goals : SDGs : เป้าหมายที่ 9 สร้างโครงสร้างพื้นฐานที่มีความทนทานส่งเสริมการพัฒนาอุตสาหกรรมที่ครอบคลุมและยั่งยืน และส่งเสริมนวัตกรรม
- ง. ยุทธศาสตร์จังหวัดอุดรธานี : ยุทธศาสตร์ที่ 2 การยกระดับมาตรฐานอุตสาหกรรมไมซ์ การกีฬา การท่องเที่ยวเชิงคุณค่า โดยใช้ศักยภาพและอัตลักษณ์ของจังหวัดอุดรธานีรองรับการแข่งขันทุกรูปแบบ
ยุทธศาสตร์ที่ 6 การส่งเสริมสร้างสังคมที่เข้มแข็งมั่นคง ปลอดภัยในชีวิต ทรัพย์สินของประชาชน
- จ. ยุทธศาสตร์การพัฒนาขององค์กรปกครองส่วนท้องถิ่นในเขตจังหวัดอุดรธานี : ยุทธศาสตร์ที่ 4 การยกระดับมาตรฐานอุตสาหกรรมไมซ์การท่องเที่ยว และอุตสาหกรรมกีฬา โดยใช้อัตลักษณ์และศักยภาพ
ด้านที่ตั้งเพื่อสร้างความเป็นเมืองศูนย์กลางของอนุภาคลุ่มน้ำโขงแนวทางการพัฒนา
ยุทธศาสตร์ที่ 6 การเสริมสร้างความมั่นคง ความปลอดภัยในชีวิตทรัพย์สินของประชาชนแนวทางการพัฒนา
1. ยุทธศาสตร์องค์การบริหารส่วนตำบลคำด้วง : ยุทธศาสตร์ที่ 1 ด้านโครงสร้างพื้นฐาน
- 1.1. กลยุทธ์ที่ 7 ส่งเสริมสนับสนุนการวางระบบการพัฒนาด้านโครงสร้างพื้นฐานให้สอดคล้องกับความต้องการของประชาชน ก่อสร้าง ปรับปรุงเส้นทางคมนาคมอย่างทั่วถึง
(1) แผนงานพาณิชย์ งานกิจการประปา

ที่	โครงการ	วัตถุประสงค์	เป้าหมาย (ผลผลิตของโครงการ)	งบประมาณ					ตัวชี้วัด (KPI)	ผลที่คาดว่าจะได้รับ	หน่วยงาน ที่รับผิดชอบหลัก
				2566 (บาท)	2567 (บาท)	2568 (บาท)	2569 (บาท)	2570 (บาท)			
1	โครงการปรับปรุงระบบประปาภายในหมู่บ้าน บ้านคำด้วง หมู่ที่ 2 (เส้นรอบหมู่บ้าน)	เพื่อประชาชนมีน้ำประปาใช้ในบ้านคำด้วง หมู่ที่ 2 เพียงพอและทั่วถึง	ปรับปรุงระบบประปาภายในหมู่บ้าน บ้านคำด้วง หมู่ที่ 2 (ตามแบบ อบต.คำด้วง กำหนด)	-	-	-	300,000 (อบต.)	300,000 (อบต.)	ประชาชนมีน้ำประปาใช้อย่างเพียงพอ ร้อยละ 100	ประชาชนมีน้ำเพื่อการอุปโภคบริโภคอย่างเพียงพอ	กองช่าง
2	โครงการปรับปรุงท่อเมนประปาภายในหมู่บ้าน บ้านสระคลองพัฒนา หมู่ที่ 3 (เส้นรอบหมู่บ้าน)	เพื่อประชาชนมีน้ำประปาใช้ในบ้านสระคลองพัฒนา หมู่ที่ 3 เพียงพอและทั่วถึง	ท่อ pvc 2 นิ้ว ระยะทางยาว 1,000 ม. (ตามแบบ อบต.คำด้วง กำหนด)	-	-	-	200,000 (อบต.)	200,000 (อบต.)	ประชาชนมีน้ำประปาใช้อย่างเพียงพอ ร้อยละ 100	ประชาชนมีน้ำเพื่อการอุปโภคบริโภคอย่างเพียงพอ	กองช่าง

รายละเอียดโครงการพัฒนา
ทบทวนแผนพัฒนาท้องถิ่น ฉบับที่ 2 (พ.ศ. 2566 – 2570) ครั้งที่ 1/2568
องค์การบริหารส่วนตำบลคำด้วง

แบบ ผ. 02

1. ยุทธศาสตร์องค์การบริหารส่วนตำบลคำด้วง : ยุทธศาสตร์ที่ 1 ด้านโครงสร้างพื้นฐาน

1.1. กลยุทธ์ที่ 7 ส่งเสริมสนับสนุนการวางระบบการพัฒนาด้านโครงสร้างพื้นฐานให้สอดคล้องกับความเป็นและความต้องการของประชาชน ก่อสร้าง ปรับปรุงเส้นทางการคมนาคมอย่างทั่วถึง

(2) แผนงานพาณิชย์ งานกิจการประปา

ที่	โครงการ	วัตถุประสงค์	เป้าหมาย (ผลผลิตของโครงการ)	งบประมาณ					ตัวชี้วัด (KPI)	ผลที่คาดว่าจะได้รับ	หน่วยงาน ที่รับผิดชอบหลัก
				2566 (บาท)	2567 (บาท)	2568 (บาท)	2569 (บาท)	2570 (บาท)			
3	โครงการปรับปรุงระบบประปาภายในหมู่บ้าน บ้านนาหลวง หมู่ที่ 4 (ซอยสี่แยก แรก-โบสถ์คริสต์)	เพื่อประชาชนมีน้ำประปาใช้ในบ้านนาหลวง หมู่ที่ 4 เพียงพอ และทั่วถึง	ระยะทางยาว 1,000 ม. (ตามแบบ อนุมัติ คำด้วง กำหนด)	-	-	-	200,000 (อบต.)	200,000 (อบต.)	ประชาชนมีน้ำประปาใช้อย่างเพียงพอ ร้อยละ 100	ประชาชนมีน้ำเพื่อการอุปโภคบริโภคอย่างเพียงพอ	กองช่าง
4	โครงการปรับปรุงระบบประปาภายในหมู่บ้าน บ้านลาดหอคำ หมู่ที่ 6 (เส้นรอบหมู่บ้าน)	เพื่อประชาชนมีน้ำประปาใช้ในบ้านลาดหอคำ หมู่ที่ 6 เพียงพอ และทั่วถึง	ปรับปรุงระบบประปาภายในหมู่บ้าน บ้านลาดหอคำ (ตามแบบ อนุมัติ คำด้วง กำหนด)	-	-	-	300,000 (อบต.)	300,000 (อบต.)	ประชาชนมีน้ำประปาใช้อย่างเพียงพอ ร้อยละ 100	ประชาชนมีน้ำเพื่อการอุปโภคบริโภคอย่างเพียงพอ	กองช่าง
5	โครงการก่อสร้างระบบประปาภายในหมู่บ้าน บ้านคำเจริญ หมู่ที่ 7 (เส้นรอบหมู่บ้าน)	เพื่อประชาชนมีน้ำประปาใช้ในบ้านคำเจริญ หมู่ที่ 7 เพียงพอ และทั่วถึง	ก่อสร้างระบบประปาภายในหมู่บ้าน บ้านคำเจริญ (ตามแบบ อนุมัติ คำด้วง กำหนด)	-	-	-	500,000 (อบต.)	500,000 (อบต.)	ประชาชนมีน้ำประปาใช้อย่างเพียงพอ ร้อยละ 100	ประชาชนมีน้ำเพื่อการอุปโภคบริโภคอย่างเพียงพอ	กองช่าง
6	โครงการขยายท่อเมนประปาภายในหมู่บ้าน บ้านตาดน้ำพุ หมู่ที่ 8 (เส้นภูเขา เป็นท่อ PE3 นิ้ว)	เพื่อประชาชนมีน้ำประปาใช้ในบ้านตาดน้ำพุ หมู่ที่ 8 เพียงพอ และทั่วถึง	ท่อ PE 3 นิ้ว ระยะทางยาว 1,100 ม. (ตามแบบ อนุมัติ คำด้วง กำหนด)	-	-	-	400,000 (อบต.)	400,000 (อบต.)	ประชาชนมีน้ำประปาใช้อย่างเพียงพอ ร้อยละ 100	ประชาชนมีน้ำเพื่อการอุปโภคบริโภคอย่างเพียงพอ	กองช่าง

รายละเอียดโครงการพัฒนา
ทบทวนแผนพัฒนาท้องถิ่น ฉบับที่ 2 (พ.ศ. 2566 – 2570) ครั้งที่ 1/2568
องค์การบริหารส่วนตำบลคำด้วง

ก. ยุทธศาสตร์ชาติ 20 ปี : ยุทธศาสตร์ที่ 3 ด้านการพัฒนาและเสริมสร้างศักยภาพคน

ยุทธศาสตร์ที่ 4 ด้านการสร้างโอกาสความเสมอภาคและความเท่าเทียมกันในสังคม

ข. แผนพัฒนาเศรษฐกิจและสังคมแห่งชาติ ฉบับที่ 13 : หมายความว่า 4 ไทยเป็นศูนย์กลางทางการแพทย์และสุขภาพมูลค่าสูง

หมายความว่า 9 ไทยมีความยากจนข้ามรุ่นลดลง และคนไทยทุกคนมีความคุ้มครองทางสังคมที่เพียงพอเหมาะสม

หมายความว่า 10 ไทยมีเศรษฐกิจหมุนเวียนและสังคมคาร์บอนต่ำ

หมายความว่า 12 ไทยมีกำลังคนสมรรถนะสูง มุ่งเรียนรู้อย่างต่อเนื่อง ตอบโจทย์การพัฒนาแห่งอนาคต

ค. Sustainable Development Goals : SDGs : เป้าหมายที่ 3 สร้างหลักประกันการมีสุขภาพที่ดี และส่งเสริมความเป็นอยู่ที่ดีสำหรับทุกคนในทุกช่วงวัย

เป้าหมายที่ 15 ปกป้อง ฟื้นฟู และสนับสนุนการใช้ระบบนิเวศบนบกอย่างยั่งยืน จัดการป่าไม้อย่างยั่งยืน ต่อสู้การกลายสภาพเป็นทะเลทราย หยุดการเสื่อมโทรมของที่ดิน

และฟื้นฟูสภาพกลับมาใหม่ และหยุดการสูญเสียความหลากหลายทางชีวภาพ

ง. ยุทธศาสตร์จังหวัดอุดรธานี : ยุทธศาสตร์ที่ 4 การยกระดับคุณภาพชีวิต การสาธารณสุข และการศึกษา เพื่อสร้างภูมิคุ้มกันและความเข้มแข็งให้สังคมพร้อมรับมือกับการเปลี่ยนแปลง

จ. ยุทธศาสตร์การพัฒนาขององค์กรปกครองส่วนท้องถิ่นในเขตจังหวัดอุดรธานี : ยุทธศาสตร์ที่ 3 การยกระดับคุณภาพชีวิตเพื่อสร้างความเข้มแข็งให้สังคมมีความพร้อมกับการเปลี่ยนแปลงทางเศรษฐกิจ สังคม วัฒนธรรม และเทคโนโลยีแนวทางการพัฒนา

1. ยุทธศาสตร์องค์การบริหารส่วนตำบลคำด้วง : ยุทธศาสตร์ที่ 3 ด้านสังคม

1.1. กลยุทธ์ที่ 4 ส่งเสริมชุมชนให้เข้มแข็ง พัฒนาบทบาทของผู้นำชุมชน คณะกรรมการหมู่บ้านและชุมชนให้พัฒนา บทบาทและคุณภาพชีวิตของเด็ก เยาวชน สตรี ผู้สูงอายุ ผู้พิการ ผู้ด้อยโอกาส ประชาชน และคุ้มครองสิทธิ เสรีภาพของประชาชน พัฒนาคุณภาพและศักยภาพตามความสามารถของแรงงานในท้องถิ่น

(1) แผนงานการรักษาความสงบภายใน งานป้องกันและบรรเทาสาธารณภัย

ที่	โครงการ	วัตถุประสงค์	เป้าหมาย (ผลผลิตของโครงการ)	งบประมาณ					ตัวชี้วัด (KPI)	ผลที่คาดว่าจะได้รับ	หน่วยงาน ที่รับผิดชอบ หลัก
				2566 (บาท)	2567 (บาท)	2568 (บาท)	2569 (บาท)	2570 (บาท)			
1	โครงการติดตั้งไฟสัญญาณจราจรภายในตำบลคำด้วง	เพื่อให้มีถนนในการสัญจรไปมาที่ปลอดภัยและป้องกันอุบัติเหตุ	ติดตั้งไฟสัญญาณจราจร 10 จุด (ตามแบบ อบต.คำด้วงกำหนด)	-	-	-	200,000 (อบต.)	200,000 (อบต.)	การเกิดอุบัติเหตุลดลงร้อยละ 60	ประชาชนได้รับการเดินทางปลอดภัยในช่วงเทศกาล	สำนักปลัด/ กองช่าง

รายละเอียดโครงการพัฒนา
ทบทวนแผนพัฒนาท้องถิ่น ฉบับที่ 2 (พ.ศ. 2566 – 2570) ครั้งที่ 1/2568
องค์การบริหารส่วนตำบลคำด้วง

1. ยุทธศาสตร์องค์การบริหารส่วนตำบลคำด้วง : ยุทธศาสตร์ที่ 3 ด้านสังคม
- 1.1. กลยุทธ์ที่ 4 ส่งเสริมชุมชนให้เข้มแข็ง พัฒนาบทบาทของผู้นำชุมชน คณะกรรมการหมู่บ้านและชุมชนให้พัฒนา บทบาทและคุณภาพชีวิตของเด็ก เยาวชน สตรี ผู้สูงอายุ ผู้พิการ ผู้ด้อยโอกาส ประชาชน และคุ้มครองสิทธิ เสรีภาพของประชาชน พัฒนาคุณภาพและศักยภาพตามความสามารถของแรงงานในท้องถิ่น
- (2) แผนงานการรักษาความสงบภายใน งานป้องกันและบรรเทาสาธารณภัย

ที่	โครงการ	วัตถุประสงค์	เป้าหมาย (ผลผลิตของโครงการ)	งบประมาณ					ตัวชี้วัด (KPI)	ผลที่คาดว่าจะได้รับ	หน่วยงาน ที่รับผิดชอบหลัก
				2566 (บาท)	2567 (บาท)	2568 (บาท)	2569 (บาท)	2570 (บาท)			
2	โครงการติดตั้งกล้องวงจรปิด (CCTV) ภายในตำบลคำด้วง	เพื่อให้มีถนนในการสัญจรไปมาที่ปลอดภัยและป้องกันอุบัติเหตุ	ติดตั้งกล้องวงจรปิด (CCTV) จำนวน 10 จุด (ตามแบบ อบต.คำด้วงกำหนด)	-	-	-	100,000 (อบต.)	100,000 (อบต.)	การเกิดอุบัติเหตุ ลดลงร้อยละ 60	ประชาชนได้รับการความสะดวกในการเดินทาง ลดอุบัติเหตุในช่วงเทศกาล	กองช่าง
3	โครงการติดตั้งกระจกโค้งนูนจราจรภายในตำบลคำด้วง	เพื่อให้มีถนนในการสัญจรไปมาที่ปลอดภัยและป้องกันอุบัติเหตุ	ติดตั้งกระจกโค้งนูนจราจร จำนวน 10 จุด (ตามแบบ อบต.คำด้วงกำหนด)	-	-	-	100,000 (อบต.)	100,000 (อบต.)	การเกิดอุบัติเหตุ ลดลงร้อยละ 60	ประชาชนได้รับการความสะดวกในการเดินทาง ลดอุบัติเหตุในช่วงเทศกาล	กองช่าง

รายละเอียดโครงการพัฒนา
ทบทวนแผนพัฒนาท้องถิ่น ฉบับที่ 2 (พ.ศ. 2566 – 2570) ครั้งที่ 1/2568
องค์การบริหารส่วนตำบลคำด้วง

ก. ยุทธศาสตร์ชาติ 20 ปี : ยุทธศาสตร์ที่ 3 ด้านการพัฒนาและเสริมสร้างศักยภาพคน ยุทธศาสตร์ที่ 4 ด้านการสร้างโอกาสความเสมอภาคและความเท่าเทียมกันในสังคม

ข. แผนพัฒนาเศรษฐกิจและสังคมแห่งชาติ ฉบับที่ 13 : หมายเหตุที่ 4 ไทยเป็นศูนย์กลางทางการแพทย์และสุขภาพมูลค่าสูง

หมายเหตุที่ 9 ไทยมีความยากจนข้ามรุ่นลดลง และคนไทยทุกคนมีความคุ้มครองทางสังคมที่เพียงพอเหมาะสม

หมายเหตุที่ 10 ไทยมีเศรษฐกิจหมุนเวียนและสังคมคาร์บอนต่ำ

ค. Sustainable Development Goals : SDGs : เป้าหมายที่ 3 สร้างหลักประกันการมีสุขภาพที่ดี และส่งเสริมความเป็นอยู่ที่ดีสำหรับทุกคนในทุกช่วงวัย

เป้าหมายที่ 15 ปกป้อง พื้นฟู และสนับสนุนการใช้ระบบนิเวศบนบกอย่างยั่งยืน จัดการป่าไม้อย่างยั่งยืน ต่อสู้การกลายสภาพเป็นทะเลทราย หยุดการเสื่อมโทรมของที่ดิน และฟื้นสภาพกลับมาใหม่ และหยุดการสูญเสียความหลากหลายทางชีวภาพ

ง. ยุทธศาสตร์จังหวัดอุดรธานี : ยุทธศาสตร์ที่ 4 การยกระดับคุณภาพชีวิต การสาธารณสุข และการศึกษา เพื่อสร้างภูมิคุ้มกันและความเข้มแข็งให้สังคมพร้อมรับมือกับการเปลี่ยนแปลง

จ. ยุทธศาสตร์การพัฒนาขององค์กรปกครองส่วนท้องถิ่นในเขตจังหวัดอุดรธานี : ยุทธศาสตร์ที่ 3 การยกระดับคุณภาพชีวิตเพื่อสร้างความเข้มแข็งให้สังคมมีความพร้อมกับการเปลี่ยนแปลงทางเศรษฐกิจ สังคม วัฒนธรรม และเทคโนโลยีแนวทางการพัฒนา

1. ยุทธศาสตร์องค์การบริหารส่วนตำบลคำด้วง : ยุทธศาสตร์ที่ 3 ด้านสังคม

1.1. กลยุทธ์ที่ 4 ส่งเสริมชุมชนให้เข้มแข็ง พัฒนาศักยภาพของผู้นำชุมชน คณะกรรมการหมู่บ้านและชุมชนให้พัฒนา บทบาทและคุณภาพชีวิตของเด็ก เยาวชน สตรี ผู้สูงอายุ ผู้พิการ ผู้ด้อยโอกาส ประชาชน และคุ้มครองสิทธิ เสรีภาพของประชาชน พัฒนาคุณภาพและศักยภาพตามความสามารถของแรงงานในท้องถิ่น

(1) แผนงานสร้างความเข้มแข็งให้กับชุมชน งานส่งเสริมและสนับสนุนความเข้มแข็งของชุมชน

ที่	โครงการ	วัตถุประสงค์	เป้าหมาย (ผลผลิตของโครงการ)	งบประมาณ					ตัวชี้วัด (KPI)	ผลที่คาดว่าจะได้รับ	หน่วยงาน ที่รับผิดชอบ หลัก
				2566 (บาท)	2567 (บาท)	2568 (บาท)	2569 (บาท)	2570 (บาท)			
1	โครงการปรับปรุงหอกระจายข่าวประจำหมู่บ้าน บ้านคำด้วง หมู่ที่ 2	เพื่อเพิ่มช่องทางการสื่อสารและประชาสัมพันธ์ข่าวสาร	ปรับปรุงหอกระจายข่าว จำนวน 1 แห่ง (ตามแบบ อบต.คำด้วง กำหนด)	-	-	-	200,000 (อบต.)	200,000 (อบต.)	จำนวนประชาชนที่ได้รับข้อมูลข่าวทั่วถึง ร้อยละ 80	การประชาสัมพันธ์ข่าวสารมีประสิทธิภาพ	สำนักปลัด/ กองช่าง
2	โครงการปรับปรุงศาลาประชาคมประจำหมู่บ้าน บ้านตาดน้ำพุ หมู่ที่ 8	เพื่อเพิ่มช่องทางการสื่อสารและประชาสัมพันธ์ข่าวสาร	ปรับปรุงศาลาประชาคม จำนวน 1 แห่ง (ตามแบบ อบต.คำด้วงกำหนด)	-	-	-	200,000 (อบต.)	200,000 (อบต.)	จำนวนประชาชนที่ได้รับข้อมูลข่าวทั่วถึง ร้อยละ 80	การประชาสัมพันธ์ข่าวสารมีประสิทธิภาพ	กองช่าง

**รายละเอียดโครงการพัฒนา
ทบทวนแผนพัฒนาท้องถิ่น ฉบับที่ 2 (พ.ศ. 2566 – 2570) ครั้งที่ 1/2568
องค์การบริหารส่วนตำบลคำด้วง**

แบบ ผ. 02

1. ยุทธศาสตร์องค์การบริหารส่วนตำบลคำด้วง : ยุทธศาสตร์ที่ 3 ด้านสังคม

1.1. กลยุทธ์ที่ 4 ส่งเสริมชุมชนให้เข้มแข็ง พัฒนาบทบาทของผู้นำชุมชน คณะกรรมการหมู่บ้านและชุมชนให้พัฒนา บทบาทและคุณภาพชีวิตของเด็ก เยาวชน สตรี ผู้สูงอายุ ผู้พิการ ผู้ด้อยโอกาส ประชาชน และคุ้มครองสิทธิ เสรีภาพของประชาชน พัฒนาคุณภาพและศักยภาพตามความสามารถของแรงงานในท้องถิ่น

(2) แผนงานสร้างความเข้มแข็งให้กับชุมชน งานส่งเสริมและสนับสนุนความเข้มแข็งของชุมชน

ที่	โครงการ	วัตถุประสงค์	เป้าหมาย (ผลผลิตของโครงการ)	งบประมาณ					ตัวชี้วัด (KPI)	ผลที่คาดว่าจะได้รับ	หน่วยงาน ที่รับผิดชอบ หลัก
				2566 (บาท)	2567 (บาท)	2568 (บาท)	2569 (บาท)	2570 (บาท)			
3	โครงการก่อสร้างซุ้มประตูทางเข้าหมู่บ้าน บ้านคำด้วง หมู่ที่ 1	เพิ่มประสิทธิภาพการปฏิบัติงานเพื่ออำนวยความสะดวกแก่ผู้มาติดต่อราชการ	ซุ้มประตูทางเข้าจำนวน 1 หลัง/(ตามแบบ อบต.คำด้วงกำหนด)	-	-	-	200,000 (อบต.)	200,000 (อบต.)	มีประสิทธิภาพในการปฏิบัติงานสูง ร้อยละ 60	การปฏิบัติงานมีประสิทธิผลมากขึ้น	กองช่าง
4	โครงการก่อสร้างซุ้มประตูทางเข้าหมู่บ้าน บ้านคำด้วง หมู่ที่ 2	เพิ่มประสิทธิภาพการปฏิบัติงานเพื่ออำนวยความสะดวกแก่ผู้มาติดต่อราชการ	ซุ้มประตูทางเข้าจำนวน 1 หลัง/(ตามแบบ อบต.คำด้วงกำหนด)	-	-	-	200,000 (อบต.)	200,000 (อบต.)	มีประสิทธิภาพในการปฏิบัติงานสูง ร้อยละ 60	การปฏิบัติงานมีประสิทธิผลมากขึ้น	กองช่าง
5	โครงการก่อสร้างซุ้มประตูทางเข้าหมู่บ้าน สระคลองพัฒนา หมู่ที่ 3	เพิ่มประสิทธิภาพการปฏิบัติงานเพื่ออำนวยความสะดวกแก่ผู้มาติดต่อราชการ	ซุ้มประตูทางเข้าจำนวน 1 หลัง/(ตามแบบ อบต.คำด้วงกำหนด)	-	-	-	200,000 (อบต.)	200,000 (อบต.)	มีประสิทธิภาพในการปฏิบัติงานสูง ร้อยละ 60	การปฏิบัติงานมีประสิทธิผลมากขึ้น	กองช่าง
6	โครงการก่อสร้างซุ้มประตูทางเข้าหมู่บ้าน นาหลวง หมู่ที่ 4	เพิ่มประสิทธิภาพการปฏิบัติงานเพื่ออำนวยความสะดวกแก่ผู้มาติดต่อราชการ	ซุ้มประตูทางเข้าจำนวน 1 หลัง/(ตามแบบ อบต.คำด้วงกำหนด)	-	-	-	200,000 (อบต.)	200,000 (อบต.)	มีประสิทธิภาพในการปฏิบัติงานสูง ร้อยละ 60	การปฏิบัติงานมีประสิทธิผลมากขึ้น	กองช่าง

รายละเอียดโครงการพัฒนา
ทบทวนแผนพัฒนาท้องถิ่น ฉบับที่ 2 (พ.ศ. 2566 – 2570) ครั้งที่ 1/2568
องค์การบริหารส่วนตำบลคำด้วง

1. ยุทธศาสตร์องค์การบริหารส่วนตำบลคำด้วง : ยุทธศาสตร์ที่ 3 ด้านสังคม

1.1. กลยุทธ์ที่ 4 ส่งเสริมชุมชนให้เข้มแข็ง พัฒนาบทบาทของผู้นำชุมชน คณะกรรมการหมู่บ้านและชุมชนให้พัฒนา บทบาทและคุณภาพชีวิตของเด็ก เยาวชน สตรี ผู้สูงอายุ ผู้พิการ ผู้ด้อยโอกาส ประชาชน และคุ้มครองสิทธิ เสรีภาพของประชาชน พัฒนาคุณภาพและศักยภาพตามความสามารถของแรงงานในท้องถิ่น

(3) แผนงานสร้างความเข้มแข็งให้กับชุมชน งานส่งเสริมและสนับสนุนความเข้มแข็งของชุมชน

ที่	โครงการ	วัตถุประสงค์	เป้าหมาย (ผลผลิตของโครงการ)	งบประมาณ					ตัวชี้วัด (KPI)	ผลที่คาดว่าจะได้รับ	หน่วยงาน ที่รับผิดชอบ หลัก
				2566 (บาท)	2567 (บาท)	2568 (บาท)	2569 (บาท)	2570 (บาท)			
7	โครงการก่อสร้างซุ้มประตูทางเข้าหมู่บ้าน บ้านห้วยศิลาผาสุก หมู่ที่ 5	เพิ่มประสิทธิภาพการปฏิบัติงานเพื่ออำนวยความสะดวกแก่ผู้มาติดต่อราชการ	ซุ้มประตูทางเข้าจำนวน 1 หลัง/(ตามแบบ อปต.คำด้วงกำหนด)	-	-	-	200,000 (อปต.)	200,000 (อปต.)	มีประสิทธิภาพในการปฏิบัติงานสูง ร้อยละ 60	การปฏิบัติงานมีประสิทธิผลมากขึ้น	กองช่าง
8	โครงการก่อสร้างซุ้มประตูทางเข้าหมู่บ้าน บ้านลาดหอค้า หมู่ที่ 6	เพิ่มประสิทธิภาพการปฏิบัติงานเพื่ออำนวยความสะดวกแก่ผู้มาติดต่อราชการ	ซุ้มประตูทางเข้าจำนวน 1 หลัง/(ตามแบบ อปต.คำด้วงกำหนด)	-	-	-	200,000 (อปต.)	200,000 (อปต.)	มีประสิทธิภาพในการปฏิบัติงานสูง ร้อยละ 60	การปฏิบัติงานมีประสิทธิผลมากขึ้น	กองช่าง
9	โครงการก่อสร้างซุ้มประตูทางเข้าหมู่บ้าน บ้านคำเจริญ หมู่ที่ 7	เพิ่มประสิทธิภาพการปฏิบัติงานเพื่ออำนวยความสะดวกแก่ผู้มาติดต่อราชการ	ซุ้มประตูทางเข้าจำนวน 1 หลัง/(ตามแบบ อปต.คำด้วงกำหนด)	-	-	-	200,000 (อปต.)	200,000 (อปต.)	มีประสิทธิภาพในการปฏิบัติงานสูง ร้อยละ 60	การปฏิบัติงานมีประสิทธิผลมากขึ้น	กองช่าง
10	โครงการก่อสร้างซุ้มประตูทางเข้าหมู่บ้าน บ้านดาดน้ำพุ หมู่ที่ 8	เพิ่มประสิทธิภาพการปฏิบัติงานเพื่ออำนวยความสะดวกแก่ผู้มาติดต่อราชการ	ซุ้มประตูทางเข้าจำนวน 1 หลัง/(ตามแบบ อปต.คำด้วงกำหนด)	-	-	-	200,000 (อปต.)	200,000 (อปต.)	มีประสิทธิภาพในการปฏิบัติงานสูง ร้อยละ 60	การปฏิบัติงานมีประสิทธิผลมากขึ้น	กองช่าง

**รายละเอียดโครงการพัฒนา
ทบทวนแผนพัฒนาท้องถิ่น ฉบับที่ 2 (พ.ศ. 2566 – 2570) ครั้งที่ 1/2568
องค์การบริหารส่วนตำบลคำด้วง**

แบบ ผ. 02

1. ยุทธศาสตร์องค์การบริหารส่วนตำบลคำด้วง : ยุทธศาสตร์ที่ 3 ด้านสังคม

1.1. กลยุทธ์ที่ 4 ส่งเสริมชุมชนให้เข้มแข็ง พัฒนาบทบาทของผู้นำชุมชน คณะกรรมการหมู่บ้านและชุมชนให้พัฒนา บทบาทและคุณภาพชีวิตของเด็ก เยาวชน สตรี ผู้สูงอายุ ผู้พิการ ผู้ด้อยโอกาส ประชาชน และคุ้มครองสิทธิ เสรีภาพของประชาชน พัฒนาคุณภาพและศักยภาพตามความสามารถของแรงงานในท้องถิ่น

(4) แผนงานสร้างความเข้มแข็งให้กับชุมชน งานส่งเสริมและสนับสนุนความเข้มแข็งของชุมชน

ที่	โครงการ	วัตถุประสงค์	เป้าหมาย (ผลผลิตของโครงการ)	งบประมาณ					ตัวชี้วัด (KPI)	ผลที่คาดว่าจะได้รับ	หน่วยงาน ที่รับผิดชอบ หลัก
				2566 (บาท)	2567 (บาท)	2568 (บาท)	2569 (บาท)	2570 (บาท)			
11	โครงการก่อสร้างซุ้มประตูทางเข้าหมู่บ้าน บ้านนาจิว หมู่ที่ 9	เพิ่มประสิทธิภาพการปฏิบัติงานเพื่ออำนวยความสะดวกแก่ผู้มาติดต่อราชการ	ซุ้มประตูทางเข้าจำนวน 1 หลัง/(ตามแบบ อบต.คำด้วงกำหนด)	-	-	-	200,000 (อบต.)	200,000 (อบต.)	มีประสิทธิภาพในการปฏิบัติงานสูง ร้อยละ 60	การปฏิบัติงานมีประสิทธิภาพมากขึ้น	กองช่าง
12	โครงการก่อสร้างซุ้มประตูทางเข้าหมู่บ้าน บ้านคำด้วง หมู่ที่ 10	เพิ่มประสิทธิภาพการปฏิบัติงานเพื่ออำนวยความสะดวกแก่ผู้มาติดต่อราชการ	ซุ้มประตูทางเข้าจำนวน 1 หลัง/(ตามแบบ อบต.คำด้วงกำหนด)	-	-	-	200,000 (อบต.)	200,000 (อบต.)	มีประสิทธิภาพในการปฏิบัติงานสูง ร้อยละ 60	การปฏิบัติงานมีประสิทธิภาพมากขึ้น	กองช่าง
อุดหนุนราชการ											
13	โครงการฝึกอบรมในการป้องกันแก้ไข ปัญหาเสพติดและผู้ป่วยจิตเวชก่อเหตุรุนแรง อำเภอบ้านผือ	ฝึกอบรมในการป้องกันแก้ไข ปัญหาเสพติด และผู้ป่วยจิตเวชก่อเหตุรุนแรง อำเภอบ้านผือ	อุดหนุนอำเภอบ้านผือ ปีละ 1 ครั้ง	-	-	-	10,000 (อบต.)	10,000 (อบต.)	จำนวนผู้ติดยาเสพติดลดลง ร้อยละ 50	ปัญหาเสพติดในพื้นที่ลดลง	สำนักปลัด

รายละเอียดโครงการพัฒนา
ทบทวนแผนพัฒนาท้องถิ่น ฉบับที่ 2 (พ.ศ. 2566 – 2570) ครั้งที่ 1/2568
องค์การบริหารส่วนตำบลคำด้วง

ก. ยุทธศาสตร์ชาติ 20 ปี : ยุทธศาสตร์ที่ 3 ด้านการพัฒนาและเสริมสร้างศักยภาพคน

ยุทธศาสตร์ที่ 4 ด้านการสร้างโอกาสความเสมอภาคและความเท่าเทียมกันในสังคม

ข. แผนพัฒนาเศรษฐกิจและสังคมแห่งชาติ ฉบับที่ 13 : หมายความว่า 4 ไทยเป็นศูนย์กลางทางการแพทย์และสุขภาพมูลค่าสูง

หมายความว่า 9 ไทยมีความยากจนข้ามรุ่นลดลง และคนไทยทุกคนมีความคุ้มครองทางสังคมที่เพียงพอเหมาะสม

หมายความว่า 10 ไทยมีเศรษฐกิจหมุนเวียนและสังคมคาร์บอนต่ำ

หมายความว่า 12 ไทยมีกำลังคนสมรรถนะสูง มุ่งเรียนรู้อย่างต่อเนื่อง ตอบโจทย์การพัฒนาแห่งอนาคต

ค. Sustainable Development Goals : SDGs : เป้าหมายที่ 3 สร้างหลักประกันการมีสุขภาพที่ดี และส่งเสริมความเป็นอยู่ที่ดีสำหรับทุกคนในทุกช่วงวัย

เป้าหมายที่ 15 ปกป้อง ฟื้นฟู และสนับสนุนการใช้ระบบนิเวศบนบกอย่างยั่งยืน จัดการป่าไม้อย่างยั่งยืน ต่อบริการกลายสภาพเป็นทะเลทราย หยุดการเสื่อมโทรมของที่ดิน

และฟื้นฟูสภาพกลับมาใหม่ และหยุดการสูญเสียความหลากหลายทางชีวภาพ

ง. ยุทธศาสตร์จังหวัดอุดรธานี : ยุทธศาสตร์ที่ 4 การยกระดับคุณภาพชีวิต การสาธารณสุข และการศึกษา เพื่อสร้างภูมิคุ้มกันและความเข้มแข็งให้สังคมพร้อมรับมือกับการเปลี่ยนแปลง

จ. ยุทธศาสตร์การพัฒนาขององค์กรปกครองส่วนท้องถิ่นในเขตจังหวัดอุดรธานี : ยุทธศาสตร์ที่ 3 การยกระดับคุณภาพชีวิตเพื่อสร้างความเข้มแข็งให้สังคมมีความพร้อมกับการเปลี่ยนแปลงทางเศรษฐกิจ สังคม วัฒนธรรม และเทคโนโลยีแนวทางการพัฒนา

1. ยุทธศาสตร์องค์การบริหารส่วนตำบลคำด้วง : ยุทธศาสตร์ที่ 3 ด้านสังคม

1.1. กลยุทธ์ที่ 4 ส่งเสริมชุมชนให้เข้มแข็ง พัฒนาบทบาทของผู้นำชุมชน คณะกรรมการหมู่บ้านและชุมชนให้พัฒนา บทบาทและคุณภาพชีวิตของเด็ก เยาวชน สตรี ผู้สูงอายุ ผู้พิการ ผู้ด้อยโอกาส ประชาชน และคุ้มครองสิทธิ เสรีภาพของประชาชน พัฒนาคุณภาพและศักยภาพตามความสามารถของแรงงานในท้องถิ่น

(1) แผนงานอุตสาหกรรมและการโยธา งานก่อสร้าง

ที่	โครงการ	วัตถุประสงค์	เป้าหมาย (ผลผลิตของโครงการ)	งบประมาณ					ตัวชี้วัด (KPI)	ผลที่คาดว่าจะได้รับ	หน่วยงาน ที่รับผิดชอบหลัก
				2566 (บาท)	2567 (บาท)	2568 (บาท)	2569 (บาท)	2570 (บาท)			
1	โครงการก่อสร้างลานกีฬาเอนกประสงค์ พร้อมอุปกรณ์กีฬา บ้านคำด้วง หมู่ที่ 1	ให้เยาวชนมีสนามกีฬาได้ออกกำลังกาย	ก่อสร้างลานกีฬาเอนกประสงค์ พร้อมอุปกรณ์กีฬา (ตามแบบ อบต.คำด้วงกำหนด)	-	-	-	500,000 (อบต.)	500,000 (อบต.)	ลานกีฬาพร้อมอุปกรณ์จำนวน 1 สนาม พร้อมอุปกรณ์กีฬา	เยาวชนเล่นกีฬา ห่างไกลยาเสพติด	กองการศึกษา/กองช่าง

**รายละเอียดโครงการพัฒนา
ทบทวนแผนพัฒนาท้องถิ่น ฉบับที่ 2 (พ.ศ. 2566 – 2570) ครั้งที่ 1/2568
องค์การบริหารส่วนตำบลคำด้วง**

แบบ ผ. 02

1. ยุทธศาสตร์องค์การบริหารส่วนตำบลคำด้วง : ยุทธศาสตร์ที่ 3 ด้านสังคม

1.1. กลยุทธ์ที่ 4 ส่งเสริมชุมชนให้เข้มแข็ง พัฒนาบทบาทของผู้นำชุมชน คณะกรรมการหมู่บ้านและชุมชนให้พัฒนา บทบาทและคุณภาพชีวิตของเด็ก เยาวชน สตรี ผู้สูงอายุ ผู้พิการ ผู้ด้อยโอกาส ประชาชน และคุ้มครองสิทธิ เสรีภาพของประชาชน พัฒนาคุณภาพและศักยภาพตามความสามารถของแรงงานในท้องถิ่น

(2) แผนงานอุตสาหกรรมและการโยธา งานก่อสร้าง

ที่	โครงการ	วัตถุประสงค์	เป้าหมาย (ผลผลิตของโครงการ)	งบประมาณ					ตัวชี้วัด (KPI)	ผลที่คาดว่าจะได้รับ	หน่วยงาน ที่รับผิดชอบ หลัก
				2566 (บาท)	2567 (บาท)	2568 (บาท)	2569 (บาท)	2570 (บาท)			
2	โครงการก่อสร้างลานกีฬาเอนกประสงค์ พร้อมเครื่องออกกำลังกายกลางแจ้ง บ้านคำด้วง หมู่ที่ 2	ให้เยาวชนมีสนามกีฬาได้ออกกำลังกาย	ก่อสร้างลานกีฬาเอนกประสงค์ พร้อมเครื่องออกกำลังกายกลางแจ้ง (ตามแบบ อบต.คำด้วงกำหนด)	-	-	-	500,000 (อบต.)	500,000 (อบต.)	ลานกีฬาพร้อมอุปกรณ์จำนวน 1 สนาม	เยาวชนเล่นกีฬา ห่างไกลยาเสพติด	กองการศึกษา/กองช่าง
3	โครงการก่อสร้างลานกีฬาเอนกประสงค์ บ้านสระคลองพัฒนา หมู่ที่ 3	ให้เยาวชนมีสนามกีฬาได้ออกกำลังกาย	ก่อสร้างลานกีฬาเอนกประสงค์ (ตามแบบ อบต.คำด้วงกำหนด)	-	-	-	500,000 (อบต.)	500,000 (อบต.)	ลานกีฬาพร้อมอุปกรณ์จำนวน 1 สนาม	เยาวชนเล่นกีฬา ห่างไกลยาเสพติด	กองการศึกษา/กองช่าง
4	โครงการก่อสร้างลานกีฬาเอนกประสงค์ บ้านนาหลวง หมู่ที่ 4	ให้เยาวชนมีสนามกีฬาได้ออกกำลังกาย	ก่อสร้างลานกีฬาเอนกประสงค์ (ตามแบบ อบต.คำด้วงกำหนด)	-	-	-	500,000 (อบต.)	500,000 (อบต.)	ลานกีฬาพร้อมอุปกรณ์จำนวน 1 สนาม	เยาวชนเล่นกีฬา ห่างไกลยาเสพติด	กองการศึกษา/กองช่าง
5	โครงการก่อสร้างลานกีฬาเอนกประสงค์ บ้านห้วยศิลาผาสุก หมู่ที่ 5	ให้เยาวชนมีสนามกีฬาได้ออกกำลังกาย	ก่อสร้างลานกีฬาเอนกประสงค์ (ตามแบบ อบต.คำด้วงกำหนด)	-	-	-	500,000 (อบต.)	500,000 (อบต.)	ลานกีฬาพร้อมอุปกรณ์จำนวน 1 สนาม	เยาวชนเล่นกีฬา ห่างไกลยาเสพติด	กองการศึกษา/กองช่าง

รายละเอียดโครงการพัฒนา
ทบทวนแผนพัฒนาท้องถิ่น ฉบับที่ 2 (พ.ศ. 2566 – 2570) ครั้งที่ 1/2568
องค์การบริหารส่วนตำบลคำด้วง

แบบ ผ. 02

1. ยุทธศาสตร์องค์การบริหารส่วนตำบลคำด้วง : ยุทธศาสตร์ที่ 3 ด้านสังคม

1.1. กลยุทธ์ที่ 4 ส่งเสริมชุมชนให้เข้มแข็ง พัฒนาบทบาทของผู้นำชุมชน คณะกรรมการหมู่บ้านและชุมชนให้พัฒนา บทบาทและคุณภาพชีวิตของเด็ก เยาวชน สตรี ผู้สูงอายุ ผู้พิการ ผู้ด้อยโอกาส ประชาชน และคุ้มครองสิทธิ เสรีภาพของประชาชน พัฒนาคุณภาพและศักยภาพตามความสามารถของแรงงานในท้องถิ่น

(3) แผนงานอุตสาหกรรมและการโยธา งานก่อสร้าง

ที่	โครงการ	วัตถุประสงค์	เป้าหมาย (ผลผลิตของโครงการ)	งบประมาณ					ตัวชี้วัด (KPI)	ผลที่คาดว่าจะได้รับ	หน่วยงาน ที่รับผิดชอบ หลัก
				2566 (บาท)	2567 (บาท)	2568 (บาท)	2569 (บาท)	2570 (บาท)			
6	โครงการก่อสร้างลานกีฬาเอนกประสงค์ บ้านลาดหอคำ หมู่ที่ 6	ให้เยาวชนมีสนามกีฬาได้ออกกำลังกาย	ก่อสร้างลานกีฬาเอนกประสงค์ (ตามแบบ อบต.คำด้วงกำหนด)	-	-	-	500,000 (อบต.)	500,000 (อบต.)	ลานกีฬาพร้อมอุปกรณ์จำนวน 1 สนาม	เยาวชนเล่นกีฬาห่างไกลยาเสพติด	กองการศึกษา/กองช่าง
7	โครงการก่อสร้างลานกีฬาเอนกประสงค์ บ้านคำเจริญ หมู่ที่ 7	ให้เยาวชนมีสนามกีฬาได้ออกกำลังกาย	ก่อสร้างลานกีฬาเอนกประสงค์ (ตามแบบ อบต.คำด้วงกำหนด)	-	-	-	500,000 (อบต.)	500,000 (อบต.)	ลานกีฬาพร้อมอุปกรณ์จำนวน 1 สนาม	เยาวชนเล่นกีฬาห่างไกลยาเสพติด	กองการศึกษา/กองช่าง
8	โครงการก่อสร้างลานกีฬาเอนกประสงค์ บ้านตาดน้ำพุ หมู่ที่ 8	ให้เยาวชนมีสนามกีฬาได้ออกกำลังกาย	ก่อสร้างลานกีฬาเอนกประสงค์ (ตามแบบ อบต.คำด้วงกำหนด)	-	-	-	500,000 (อบต.)	500,000 (อบต.)	ลานกีฬาพร้อมอุปกรณ์จำนวน 1 สนาม	เยาวชนเล่นกีฬาห่างไกลยาเสพติด	กองการศึกษา/กองช่าง
9	โครงการก่อสร้างลานกีฬาเอนกประสงค์ บ้านนาจิว หมู่ที่ 9	ให้เยาวชนมีสนามกีฬาได้ออกกำลังกาย	ก่อสร้างลานกีฬาเอนกประสงค์ (ตามแบบ อบต.คำด้วงกำหนด)	-	-	-	500,000 (อบต.)	500,000 (อบต.)	ลานกีฬาพร้อมอุปกรณ์จำนวน 1 สนาม	เยาวชนเล่นกีฬาห่างไกลยาเสพติด	กองการศึกษา/กองช่าง

รายละเอียดโครงการพัฒนา
ทบทวนแผนพัฒนาท้องถิ่น ฉบับที่ 2 (พ.ศ. 2566 – 2570) ครั้งที่ 1/2568
องค์การบริหารส่วนตำบลคำด้วง

แบบ ผ. 02

1. ยุทธศาสตร์องค์การบริหารส่วนตำบลคำด้วง : ยุทธศาสตร์ที่ 3 ด้านสังคม

1.1. กลยุทธ์ที่ 4 ส่งเสริมชุมชนให้เข้มแข็ง พัฒนาบทบาทของผู้นำชุมชน คณะกรรมการหมู่บ้านและชุมชนให้พัฒนา บทบาทและคุณภาพชีวิตของเด็ก เยาวชน สตรี ผู้สูงอายุ ผู้พิการ ผู้ด้อยโอกาส ประชาชน และคุ้มครองสิทธิ เสรีภาพของประชาชน พัฒนาคุณภาพและศักยภาพตามความสามารถของแรงงานในท้องถิ่น

(4) แผนงานอุตสาหกรรมและการโยธา งานก่อสร้าง

ที่	โครงการ	วัตถุประสงค์	เป้าหมาย (ผลผลิตของโครงการ)	งบประมาณ					ตัวชี้วัด (KPI)	ผลที่คาดว่าจะได้รับ	หน่วยงาน ที่รับผิดชอบ หลัก
				2566 (บาท)	2567 (บาท)	2568 (บาท)	2569 (บาท)	2570 (บาท)			
10	โครงการก่อสร้างลานกีฬาเอนกประสงค์ บ้านคำด้วง หมู่ที่ 10	ให้เยาวชนมีสนามกีฬาได้ออกกำลังกาย	ก่อสร้างลานกีฬาเอนกประสงค์ (ตามแบบ อบต.คำด้วงกำหนด)	-	-	-	500,000 (อบต.)	500,000 (อบต.)	ลานกีฬาพร้อมอุปกรณ์จำนวน 1 สนาม	เยาวชนเล่นกีฬาทางไกลยาเสพติด	กองการศึกษา/กองช่าง
11	โครงการปรับปรุงภูมิทัศน์ภายในหมู่บ้านคำเจริญ หมู่ที่ 7	เพื่อให้เยาวชนและประชาชนได้ใช้ออกกำลังกาย	ก่อสร้างสวนสาธารณะ 1 แห่ง	-	-	-	500,000 (อบต.)	500,000 (อบต.)	สวนสาธารณะ 1 แห่ง	ประชาชนมีสถานที่พักผ่อนหย่อนใจสวน	กองช่าง
12	โครงการปรับปรุงภูมิทัศน์หนองจาน บ้านน้ำจืด หมู่ที่ 9	เพื่อให้เยาวชนและประชาชนได้ใช้ออกกำลังกาย	ก่อสร้างสวนสาธารณะ 1 แห่ง	-	-	-	500,000 (อบต.)	500,000 (อบต.)	สวนสาธารณะ 1 แห่ง	ประชาชนมีสถานที่พักผ่อนหย่อนใจสวน	กองช่าง
13	โครงการก่อสร้างป้ายบอกแนวเขตตำบลคำด้วง	เพื่อให้ประชาชนรู้แนวเขต	ก่อสร้างป้าย จำนวน 5 ป้าย	-	-	-	100,000 (อบต.)	100,000 (อบต.)	ป้ายจำนวน 5 ป้าย	ประชาชนรู้แนวเขตตำบลคำด้วง	กองช่าง
14	โครงการปรับปรุงเตาเผาเชิงตะกอนบ้านตาดน้ำพุ หมู่ที่ 8	เพื่อเพิ่มประสิทธิภาพในการเตาเผาเชิงตะกอนในชุมชน	ปรับปรุงเตาเผาเชิงตะกอนในชุมชน 1 แห่ง	-	-	-	200,000 (อบต.)	200,000 (อบต.)	มีประสิทธิภาพได้มาตรฐาน ร้อยละ 70	มีการบริหารจัดการเตาเผาเชิงตะกอนได้อย่างมีประสิทธิภาพ	กองช่าง

รายละเอียดโครงการพัฒนา
ทบทวนแผนพัฒนาท้องถิ่น ฉบับที่ 2 (พ.ศ. 2566 – 2570) ครั้งที่ 1/2568
องค์การบริหารส่วนตำบลคำด้วง

ก. ยุทธศาสตร์ชาติ 20 ปี : ยุทธศาสตร์ที่ 3 ด้านการพัฒนาและเสริมสร้างศักยภาพคน

ยุทธศาสตร์ที่ 4 ด้านการสร้างโอกาสความเสมอภาคและความเท่าเทียมกันในสังคม

ข. แผนพัฒนาเศรษฐกิจและสังคมแห่งชาติ ฉบับที่ 13 : หมายความว่า 4 ไทยเป็นศูนย์กลางทางการแพทย์และสุขภาพมูลค่าสูง

หมายความว่า 9 ไทยมีความยากจนข้ามรุ่นลดลง และคนไทยทุกคนมีความคุ้มครองทางสังคมที่เพียงพอเหมาะสม

หมายความว่า 10 ไทยมีเศรษฐกิจหมุนเวียนและสังคมคาร์บอนต่ำ

หมายความว่า 12 ไทยมีกำลังคนสมรรถนะสูง มุ่งเรียนรู้อย่างต่อเนื่อง ตอบโจทย์การพัฒนาแห่งอนาคต

ค. Sustainable Development Goals : SDGs : เป้าหมายที่ 3 สร้างหลักประกันการมีสุขภาพที่ดี และส่งเสริมความเป็นอยู่ที่ดีสำหรับทุกคนในทุกช่วงวัย

เป้าหมายที่ 15 ปกป้อง พื้นฟู และสนับสนุนการใช้ระบบนิเวศบนบกอย่างยั่งยืน จัดการป่าไม้อย่างยั่งยืน ต่อสู้การกลายสภาพเป็นทะเลทราย หยุดการเสื่อมโทรมของที่ดิน และฟื้นสภาพกลับมาใหม่ และหยุดการสูญเสียความหลากหลายทางชีวภาพ

ง. ยุทธศาสตร์จังหวัดอุดรธานี : ยุทธศาสตร์ที่ 4 การยกระดับคุณภาพชีวิต การสาธารณสุข และการศึกษา เพื่อสร้างภูมิคุ้มกันและความเข้มแข็งให้สังคมพร้อมรับมือกับการเปลี่ยนแปลง

จ. ยุทธศาสตร์การพัฒนาขององค์กรปกครองส่วนท้องถิ่นในเขตจังหวัดอุดรธานี : ยุทธศาสตร์ที่ 3 การยกระดับคุณภาพชีวิตเพื่อสร้างความเข้มแข็งให้สังคมมีความพร้อมกับการเปลี่ยนแปลงทางเศรษฐกิจ สังคม วัฒนธรรม และเทคโนโลยีแนวทางการพัฒนา

1. ยุทธศาสตร์องค์การบริหารส่วนตำบลคำด้วง : ยุทธศาสตร์ที่ 4 ด้านคุณภาพชีวิต

1.1. กลยุทธ์ที่ 4 ส่งเสริมชุมชนให้เข้มแข็ง พัฒนาบทบาทของผู้นำชุมชน คณะกรรมการหมู่บ้านและชุมชนให้พัฒนา บทบาทและคุณภาพชีวิตของเด็ก เยาวชน สตรี ผู้สูงอายุ ผู้พิการ ผู้ด้อยโอกาส ประชาชน และคุ้มครองสิทธิ เสรีภาพของประชาชน พัฒนาคุณภาพและศักยภาพตามความสามารถของแรงงานในท้องถิ่น

(1) แผนงานการศึกษา งานระดับก่อนวัยเรียนและประถมศึกษา

ที่	โครงการ	วัตถุประสงค์	เป้าหมาย (ผลผลิตของโครงการ)	งบประมาณ					ตัวชี้วัด (KPI)	ผลที่คาดว่าจะได้รับ	หน่วยงาน ที่รับผิดชอบหลัก
				2566 (บาท)	2567 (บาท)	2568 (บาท)	2569 (บาท)	2570 (บาท)			
อุดหนุนราชการ											
1	โครงการพัฒนาผู้เรียนให้มีคุณธรรม จริยธรรม และค่านิยมที่พึงประสงค์ โรงเรียนบ้านคำด้วง	เพื่อส่งเสริมคุณธรรม จริยธรรม นักเรียนในพื้นที่	อุดหนุนโรงเรียนบ้านคำด้วง	-	-	-	10,000 (อบต.)	10,000 (อบต.)	เด็กนักเรียนร้อยละ 100 ได้ร่วมกิจกรรมคุณธรรมจริยธรรม	เด็กนักเรียนได้รับการส่งเสริมคุณธรรม จริยธรรม	กองการศึกษาฯ

รายละเอียดโครงการพัฒนา
 ทบวงแผนพัฒนาท้องถิ่น ฉบับที่ 2 (พ.ศ. 2566 – 2570) ครั้งที่ 1/2568
 องค์กรบริหารส่วนตำบลคำด้วง

1. ยุทธศาสตร์องค์การบริหารส่วนตำบลคำด้วง : ยุทธศาสตร์ที่ 4 ด้านคุณภาพชีวิต

1.1. กลยุทธ์ที่ 4 ส่งเสริมชุมชนให้เข้มแข็ง พัฒนาบทบาทของผู้นำชุมชน คณะกรรมการหมู่บ้านและชุมชนให้พัฒนา บทบาทและคุณภาพชีวิตของเด็ก เยาวชน สตรี ผู้สูงอายุ ผู้พิการ ผู้ด้อยโอกาส ประชาชน และคุ้มครองสิทธิ เสรีภาพของประชาชน พัฒนาคุณภาพและศักยภาพตามความสามารถของแรงงานในท้องถิ่น

(2) แผนงานการศึกษา งานระดับก่อนวัยเรียนและประถมศึกษา

ที่	โครงการ	วัตถุประสงค์	เป้าหมาย (ผลผลิตของโครงการ)	งบประมาณ					ตัวชี้วัด (KPI)	ผลที่คาดว่าจะได้รับ	หน่วยงาน ที่รับผิดชอบหลัก
				2566 (บาท)	2567 (บาท)	2568 (บาท)	2569 (บาท)	2570 (บาท)			
อุดหนุนราชการ											
2	โครงการพัฒนาผู้เรียนให้มีคุณธรรม จริยธรรม และค่านิยมที่พึงประสงค์ โรงเรียนบ้านสระคลองพัฒนา	เพื่อส่งเสริมคุณธรรม จริยธรรม นักเรียนในพื้นที่	อุดหนุนโรงเรียนบ้านสระคลองพัฒนา	-	-	-	10,000 (อบต.)	10,000 (อบต.)	เด็กนักเรียนร้อยละ 100 ได้ร่วมกิจกรรมคุณธรรมจริยธรรม	เด็กนักเรียนได้รับการส่งเสริมคุณธรรม จริยธรรม	กองการศึกษาฯ
3	โครงการพัฒนาผู้เรียนให้มีคุณธรรม จริยธรรม และค่านิยมที่พึงประสงค์ โรงเรียนบ้านนาหลวง	เพื่อส่งเสริมคุณธรรม จริยธรรม นักเรียนในพื้นที่	อุดหนุนโรงเรียนบ้านนาหลวง	-	-	-	10,000 (อบต.)	10,000 (อบต.)	เด็กนักเรียนร้อยละ 100 ได้ร่วมกิจกรรมคุณธรรมจริยธรรม	เด็กนักเรียนได้รับการส่งเสริมคุณธรรม จริยธรรม	กองการศึกษาฯ
4	โครงการพัฒนาผู้เรียนให้มีคุณธรรม จริยธรรม และค่านิยมที่พึงประสงค์ โรงเรียนอุดรวัฒนานุสรณ์	เพื่อส่งเสริมคุณธรรม จริยธรรม นักเรียนในพื้นที่	อุดหนุนโรงเรียนอุดรวัฒนานุสรณ์	-	-	-	10,000 (อบต.)	10,000 (อบต.)	เด็กนักเรียนร้อยละ 100 ได้ร่วมกิจกรรมคุณธรรมจริยธรรม	เด็กนักเรียนได้รับการส่งเสริมคุณธรรม จริยธรรม	กองการศึกษาฯ

รายละเอียดโครงการพัฒนา
ทบทวนแผนพัฒนาท้องถิ่น ฉบับที่ 2 (พ.ศ. 2566 – 2570) ครั้งที่ 1/2568
องค์การบริหารส่วนตำบลคำด้วง

แบบ ผ. 02

1. ยุทธศาสตร์องค์การบริหารส่วนตำบลคำด้วง : ยุทธศาสตร์ที่ 4 ด้านคุณภาพชีวิต

1.1. กลยุทธ์ที่ 4 ส่งเสริมชุมชนให้เข้มแข็ง พัฒนาบทบาทของผู้นำชุมชน คณะกรรมการหมู่บ้านและชุมชนให้พัฒนา บทบาทและคุณภาพชีวิตของเด็ก เยาวชน สตรี ผู้สูงอายุ ผู้พิการ ผู้ด้อยโอกาส ประชาชน และคุ้มครองสิทธิ เสรีภาพของประชาชน พัฒนาคุณภาพและศักยภาพตามความสามารถของแรงงานในท้องถิ่น

(3) แผนงานการศึกษา งานระดับก่อนวัยเรียนและประถมศึกษา

ที่	โครงการ	วัตถุประสงค์	เป้าหมาย (ผลผลิตของโครงการ)	งบประมาณ					ตัวชี้วัด (KPI)	ผลที่คาดว่าจะได้รับ	หน่วยงาน ที่รับผิดชอบ หลัก
				2566 (บาท)	2567 (บาท)	2568 (บาท)	2569 (บาท)	2570 (บาท)			
อุดหนุนราชการ											
5	โครงการพัฒนาผู้เรียนให้มีคุณธรรม จริยธรรม และค่านิยมที่พึงประสงค์ โรงเรียนบ้านลาดหอคำ	เพื่อส่งเสริมคุณธรรม จริยธรรม นักเรียนในพื้นที่	อุดหนุนโรงเรียนบ้านลาดหอคำ	-	-	-	10,000 (อบต.)	10,000 (อบต.)	เด็กนักเรียนร้อยละ 100 ได้ร่วมกิจกรรมคุณธรรมจริยธรรม	เด็กนักเรียนได้รับการส่งเสริมคุณธรรม จริยธรรม	กองการศึกษาฯ
6	โครงการพัฒนาผู้เรียนให้มีคุณธรรม จริยธรรม และค่านิยมที่พึงประสงค์ โรงเรียนบ้านตาดน้ำพุ	เพื่อส่งเสริมคุณธรรม จริยธรรม นักเรียนในพื้นที่	อุดหนุนโรงเรียนบ้านตาดน้ำพุ	-	-	-	10,000 (อบต.)	10,000 (อบต.)	เด็กนักเรียนร้อยละ 100 ได้ร่วมกิจกรรมคุณธรรมจริยธรรม	เด็กนักเรียนได้รับการส่งเสริมคุณธรรม จริยธรรม	กองการศึกษาฯ
7	โครงการพัฒนาผู้เรียนให้มีคุณธรรม จริยธรรม และค่านิยมที่พึงประสงค์ โรงเรียนบ้านนาจั่ว	เพื่อส่งเสริมคุณธรรม จริยธรรม นักเรียนในพื้นที่	อุดหนุนโรงเรียนบ้านนาจั่ว	-	-	-	10,000 (อบต.)	10,000 (อบต.)	เด็กนักเรียนร้อยละ 100 ได้ร่วมกิจกรรมคุณธรรมจริยธรรม	เด็กนักเรียนได้รับการส่งเสริมคุณธรรม จริยธรรม	กองการศึกษาฯ

รายละเอียดโครงการพัฒนา
ทบทวนแผนพัฒนาท้องถิ่น ฉบับที่ 2 (พ.ศ. 2566 – 2570) ครั้งที่ 1/2568
องค์การบริหารส่วนตำบลคำด้วง

ก. ยุทธศาสตร์ชาติ 20 ปี : ยุทธศาสตร์ที่ 3 ด้านการพัฒนาและเสริมสร้างศักยภาพคน

ยุทธศาสตร์ที่ 4 ด้านการสร้างโอกาสความเสมอภาคและความเท่าเทียมกันในสังคม

ข. แผนพัฒนาเศรษฐกิจและสังคมแห่งชาติ ฉบับที่ 13 : หมายความว่า 4 ไทยเป็นศูนย์กลางทางการแพทย์และสุขภาพมูลค่าสูง

หมายความว่า 9 ไทยมีความยากจนข้ามรุ่นลดลง และคนไทยทุกคนมีความคุ้มครองทางสังคมที่เพียงพอเหมาะสม

หมายความว่า 10 ไทยมีเศรษฐกิจหมุนเวียนและสังคมคาร์บอนต่ำ

หมายความว่า 12 ไทยมีกำลังคนสมรรถนะสูง มุ่งเรียนรู้อย่างต่อเนื่อง ตอบโจทย์การพัฒนาแห่งอนาคต

ค. Sustainable Development Goals : SDGs : เป้าหมายที่ 3 สร้างหลักประกันการมีสุขภาพที่ดี และส่งเสริมความเป็นอยู่ที่ดีสำหรับทุกคนในทุกช่วงวัย

เป้าหมายที่ 15 ปกป้อง พืชพันธุ์ และสนับสนุนการใช้ระบบนิเวศบนบกอย่างยั่งยืน จัดการป่าไม้อย่างยั่งยืน ต่อสู้การกลายสภาพเป็นทะเลทราย หยุดการเสื่อมโทรมของที่ดิน และฟื้นสภาพกลับมาใหม่ และหยุดการสูญเสียความหลากหลายทางชีวภาพ

ง. ยุทธศาสตร์จังหวัดอุดรธานี : ยุทธศาสตร์ที่ 4 การยกระดับคุณภาพชีวิต การสาธารณสุข และการศึกษา เพื่อสร้างภูมิคุ้มกันและความเข้มแข็งให้สังคมพร้อมรับมือกับการเปลี่ยนแปลง

จ. ยุทธศาสตร์การพัฒนาขององค์กรปกครองส่วนท้องถิ่นในเขตจังหวัดอุดรธานี : ยุทธศาสตร์ที่ 3 การยกระดับคุณภาพชีวิตเพื่อสร้างความเข้มแข็งให้สังคมมีความพร้อมกับการเปลี่ยนแปลงทางเศรษฐกิจ สังคม วัฒนธรรม และเทคโนโลยีแนวทางการพัฒนา

1. ยุทธศาสตร์องค์การบริหารส่วนตำบลคำด้วง : ยุทธศาสตร์ที่ 4 ด้านคุณภาพชีวิต

1.1. กลยุทธ์ที่ 4 ส่งเสริมชุมชนให้เข้มแข็ง พัฒนาบทบาทของผู้นำชุมชน คณะกรรมการหมู่บ้านและชุมชนให้พัฒนา บทบาทและคุณภาพชีวิตของเด็ก เยาวชน สตรี ผู้สูงอายุ ผู้พิการ ผู้ด้อยโอกาส ประชาชน และคุ้มครองสิทธิ เสรีภาพของประชาชน พัฒนาคุณภาพและศักยภาพตามความสามารถของแรงงานในท้องถิ่น

(1) แผนงานศาสนา วัฒนธรรม และนันทนาการ งานกีฬาและนันทนาการ

ที่	โครงการ	วัตถุประสงค์	เป้าหมาย (ผลผลิตของโครงการ)	งบประมาณ					ตัวชี้วัด (KPI)	ผลที่คาดว่าจะได้รับ	หน่วยงาน ที่รับผิดชอบหลัก
				2566 (บาท)	2567 (บาท)	2568 (บาท)	2569 (บาท)	2570 (บาท)			
อุดหนุนราชการ											
1	โครงการแข่งขันกีฬา ต้านยาเสพติด โรงเรียนบ้านคำด้วง	ส่งเสริมกิจกรรม กีฬาเยาวชน ประชาชนใน พื้นที่	อุดหนุนโรงเรียนบ้าน คำด้วง	-	-	-	10,000 (อบต.)	10,000 (อบต.)	เยาวชนมีสุขภาพ ร่างกายแข็งแรง ร้อยละ 100	เยาวชนเล่นกีฬา ท่ามกลางยาเสพติด	กอง การศึกษาฯ

รายละเอียดโครงการพัฒนา
ทบทวนแผนพัฒนาท้องถิ่น ฉบับที่ 2 (พ.ศ. 2566 – 2570) ครั้งที่ 1/2568
องค์การบริหารส่วนตำบลคำด้วง

แบบ ผ. 02

1. ยุทธศาสตร์องค์การบริหารส่วนตำบลคำด้วง : ยุทธศาสตร์ที่ 4 ด้านคุณภาพชีวิต

1.1. กลยุทธ์ที่ 4 ส่งเสริมชุมชนให้เข้มแข็ง พัฒนาบทบาทของผู้นำชุมชน คณะกรรมการหมู่บ้านและชุมชนให้พัฒนา บทบาทและคุณภาพชีวิตของเด็ก เยาวชน สตรี ผู้สูงอายุ ผู้พิการ ผู้ด้อยโอกาส ประชาชน และคุ้มครองสิทธิ เสรีภาพของประชาชน พัฒนาคุณภาพและศักยภาพตามความสามารถของแรงงานในท้องถิ่น

(2) แผนงานศาสนา วัฒนธรรม และนันทนาการ งานกีฬาและนันทนาการ

ที่	โครงการ	วัตถุประสงค์	เป้าหมาย (ผลผลิตของโครงการ)	งบประมาณ					ตัวชี้วัด (KPI)	ผลที่คาดว่าจะได้รับ	หน่วยงาน ที่รับผิดชอบ หลัก
				2566 (บาท)	2567 (บาท)	2568 (บาท)	2569 (บาท)	2570 (บาท)			
อุดหนุนราชการ											
2	โครงการแข่งขันกีฬา ด้านยาเสพติด โรงเรียนบ้านสระคลอง พัฒนา	ส่งเสริมกิจกรรม กีฬาเยาวชน ประชาชนใน พื้นที่	อุดหนุนโรงเรียนบ้าน สระคลองพัฒนา	-	-	-	10,000 (อบต.)	10,000 (อบต.)	เยาวชนมีสุขภาพ ร่างกายแข็งแรง ร้อยละ 100	เยาวชนเล่นกีฬา ห่างไกลยาเสพติด	กอง การศึกษาฯ
3	โครงการโครงการ แข่งขันกีฬาด้านยาเสพติด โรงเรียนบ้านนา หลวง	ส่งเสริมกิจกรรม กีฬาเยาวชน ประชาชนใน พื้นที่	อุดหนุนโรงเรียนบ้าน นาหลวง	-	-	-	10,000 (อบต.)	10,000 (อบต.)	เยาวชนมีสุขภาพ ร่างกายแข็งแรง ร้อยละ 100	เยาวชนเล่นกีฬา ห่างไกลยาเสพติด	กอง การศึกษาฯ
4	โครงการโครงการ แข่งขันกีฬาด้านยาเสพติด โรงเรียนอัครวิวัฒนา นุสรณ์	ส่งเสริมกิจกรรม กีฬาเยาวชน ประชาชนใน พื้นที่	อุดหนุนโรงเรียนอัคร วิวัฒนา นุสรณ์	-	-	-	10,000 (อบต.)	10,000 (อบต.)	เยาวชนมีสุขภาพ ร่างกายแข็งแรง ร้อยละ 100	เยาวชนเล่นกีฬา ห่างไกลยาเสพติด	กอง การศึกษาฯ
5	โครงการโครงการ แข่งขันกีฬาด้านยาเสพติด โรงเรียนบ้านลาด หอคำ	ส่งเสริมกิจกรรม กีฬาเยาวชน ประชาชนใน พื้นที่	อุดหนุนโรงเรียนบ้าน ลาดหอคำ	-	-	-	10,000 (อบต.)	10,000 (อบต.)	เยาวชนมีสุขภาพ ร่างกายแข็งแรง ร้อยละ 100	เยาวชนเล่นกีฬา ห่างไกลยาเสพติด	กอง การศึกษาฯ

รายละเอียดโครงการพัฒนา
 ทบทวนแผนพัฒนาท้องถิ่น ฉบับที่ 2 (พ.ศ. 2566 – 2570) ครั้งที่ 1/2568
 องค์กรบริหารส่วนตำบลคำด้วง

1. ยุทธศาสตร์องค์การบริหารส่วนตำบลคำด้วง : ยุทธศาสตร์ที่ 4 ด้านคุณภาพชีวิต
- 1.1. กลยุทธ์ที่ 4 ส่งเสริมชุมชนให้เข้มแข็ง พัฒนาบทบาทของผู้นำชุมชน คณะกรรมการหมู่บ้านและชุมชนให้พัฒนา บทบาทและคุณภาพชีวิตของเด็ก เยาวชน สตรี ผู้สูงอายุ ผู้พิการ ผู้ด้อยโอกาส ประชาชน และคุ้มครองสิทธิ เสรีภาพของประชาชน พัฒนาคุณภาพและศักยภาพตามความสามารถของแรงงานในท้องถิ่น
- (3) แผนงานศาสนา วัฒนธรรม และนันทนาการ งานกีฬาและนันทนาการ

ที่	โครงการ	วัตถุประสงค์	เป้าหมาย (ผลผลิตของโครงการ)	งบประมาณ					ตัวชี้วัด (KPI)	ผลที่คาดว่าจะได้รับ	หน่วยงาน ที่รับผิดชอบหลัก
				2566 (บาท)	2567 (บาท)	2568 (บาท)	2569 (บาท)	2570 (บาท)			
อุดหนุนราชการ											
6	โครงการโครงการแข่งขันกีฬาต้านยาเสพติด โรงเรียนบ้านตาดน้ำพุ	ส่งเสริมกิจกรรมกีฬาเยาวชนประชาชนในพื้นที่	อุดหนุนโรงเรียนบ้านตาดน้ำพุ	-	-	-	10,000 (อบต.)	10,000 (อบต.)	เยาวชนมีสุขภาพร่างกายแข็งแรง ร้อยละ 100	เยาวชนเล่นกีฬาห่างไกลยาเสพติด	กองการศึกษาฯ
7	โครงการโครงการแข่งขันกีฬาต้านยาเสพติด โรงเรียนบ้านนางิ้ว	ส่งเสริมกิจกรรมกีฬาเยาวชนประชาชนในพื้นที่	อุดหนุนโรงเรียนบ้านนางิ้ว	-	-	-	10,000 (อบต.)	10,000 (อบต.)	เยาวชนมีสุขภาพร่างกายแข็งแรง ร้อยละ 100	เยาวชนเล่นกีฬาห่างไกลยาเสพติด	กองการศึกษาฯ

รายละเอียดโครงการพัฒนา
 ทบวงแผนพัฒนาท้องถิ่น ฉบับที่ 2 (พ.ศ. 2566 – 2570) ครั้งที่ 1/2568
 องค์กรบริหารส่วนตำบลคำด้วง

1. ยุทธศาสตร์องค์การบริหารส่วนตำบลคำด้วง : ยุทธศาสตร์ที่ 4 ด้านคุณภาพชีวิต

1.1. กลยุทธ์ที่ 4 ส่งเสริมชุมชนให้เข้มแข็ง พัฒนาบทบาทของผู้นำชุมชน คณะกรรมการหมู่บ้านและชุมชนให้พัฒนา บทบาทและคุณภาพชีวิตของเด็ก เยาวชน สตรี ผู้สูงอายุ ผู้พิการ ผู้ด้อยโอกาส ประชาชน และคุ้มครองสิทธิ เสรีภาพของประชาชน พัฒนาคุณภาพและศักยภาพตามความสามารถของแรงงานในท้องถิ่น

(4) แผนงานศาสนา วัฒนธรรม และนันทนาการ งานศาสนาวัฒนธรรมท้องถิ่น

ที่	โครงการ	วัตถุประสงค์	เป้าหมาย (ผลผลิตของโครงการ)	งบประมาณ					ตัวชี้วัด (KPI)	ผลที่คาดว่าจะได้รับ	หน่วยงาน ที่รับผิดชอบหลัก
				2566 (บาท)	2567 (บาท)	2568 (บาท)	2569 (บาท)	2570 (บาท)			
8	โครงการส่งเสริมประเพณีแห่เทียนพรรษา	เพื่อสนับสนุนส่งเสริมอนุรักษประเพณีประเพณีท้องถิ่น	งานประเพณี แห่เทียนพรรษา ปีละ 1 ครั้ง	-	-	-	50,000 (อบต.)	50,000 (อบต.)	ประชาชนร้อยละ 60 ได้มีส่วนร่วมในการอนุรักษประเพณี	ประชาชนได้อนุรักษประเพณีและมีความสามัคคีในชุมชน	กองการศึกษา
9	โครงการส่งเสริมประเพณีออกพรรษา	เพื่อสนับสนุนส่งเสริมอนุรักษประเพณีประเพณีท้องถิ่น	งานประเพณี วันออกพรรษา ปีละ 1 ครั้ง	-	-	-	10,000 (อบต.)	10,000 (อบต.)	ประชาชนร้อยละ 60 ได้มีส่วนร่วมในการอนุรักษประเพณี	ประชาชนได้อนุรักษประเพณีและมีความสามัคคีในชุมชน	กองการศึกษา
10	โครงการส่งเสริมประเพณีบุญบั้งไฟ	สนับสนุนส่งเสริมประเพณีท้องถิ่น	งานประเพณีบุญบั้งไฟ ปีละ 1 ครั้ง	-	-	-	300,000 (อบต.)	300,000 (อบต.)	ประชาชนร้อยละ 60 ได้มีส่วนร่วมในการอนุรักษประเพณี	ประชาชนได้อนุรักษประเพณีและมีความสามัคคีในชุมชน	กองการศึกษา
อุดหนุนราชการ											
11	โครงการงานประจำปีของดี อำเภอบ้านผือ	เพื่อสนับสนุนส่งเสริมเทศกาลประจำปี ประเพณีของดีอำเภอบ้านผือ	อุดหนุนอำเภอบ้านผือ ปีละ 1 ครั้ง	-	-	-	50,000 (อบต.)	50,000 (อบต.)	ประเพณีท้องถิ่นได้รับการส่งเสริมร้อยละ 100	ประเพณีท้องถิ่นได้รับการส่งเสริมและสืบทอด	กองการศึกษา

**รายละเอียดโครงการพัฒนา
ทบทวนแผนพัฒนาท้องถิ่น ฉบับที่ 2 (พ.ศ. 2566 – 2570) ครั้งที่ 1/2568
องค์การบริหารส่วนตำบลคำด้วง**

ก. ยุทธศาสตร์ชาติ 20 ปี : ยุทธศาสตร์ที่ 3 ด้านการพัฒนาและเสริมสร้างศักยภาพคน

ยุทธศาสตร์ที่ 4 ด้านการสร้างโอกาสความเสมอภาคและความเท่าเทียมกันในสังคม

ข. แผนพัฒนาเศรษฐกิจและสังคมแห่งชาติ ฉบับที่ 13 : หมายความว่า 4 ไทยเป็นศูนย์กลางทางการแพทย์และสุขภาพมูลค่าสูง

หมายความว่า 9 ไทยมีความยากจนข้ามรุ่นลดลง และคนไทยทุกคนมีความคุ้มครองทางสังคมที่เพียงพอเหมาะสม

หมายความว่า 10 ไทยมีเศรษฐกิจหมุนเวียนและสังคมคาร์บอนต่ำ

ค. Sustainable Development Goals : SDGs : เป้าหมายที่ 3 สร้างหลักประกันการมีสุขภาพที่ดี และส่งเสริมความเป็นอยู่ที่ดีสำหรับทุกคนในทุกช่วงวัย

เป้าหมายที่ 15 ปกป้อง พืชพันธุ์ และสนับสนุนการใช้ระบบนิเวศบนบกอย่างยั่งยืน จัดการป่าไม้อย่างยั่งยืน ต่อสู้การกลายสภาพเป็นทะเลทราย หยุดการเสื่อมโทรมของที่ดิน

และฟื้นฟูสภาพกลับมาใหม่ และหยุดการสูญเสียความหลากหลายทางชีวภาพ

ง. ยุทธศาสตร์จังหวัดอุดรธานี : ยุทธศาสตร์ที่ 4 การยกระดับคุณภาพชีวิต การสาธารณสุข และการศึกษา เพื่อสร้างภูมิคุ้มกันและความเข้มแข็งให้สังคมพร้อมรับมือกับการเปลี่ยนแปลง

จ. ยุทธศาสตร์การพัฒนาขององค์กรปกครองส่วนท้องถิ่นในเขตจังหวัดอุดรธานี : ยุทธศาสตร์ที่ 3 การยกระดับคุณภาพชีวิตเพื่อสร้างความเข้มแข็งให้สังคมมีความพร้อมกับการเปลี่ยนแปลงทางเศรษฐกิจ สังคม วัฒนธรรม

และเทคโนโลยีแนวทางการพัฒนา

1. ยุทธศาสตร์องค์การบริหารส่วนตำบลคำด้วง : ยุทธศาสตร์ที่ 4 ด้านคุณภาพชีวิต

1.1. กลยุทธ์ที่ 4 ส่งเสริมชุมชนให้เข้มแข็ง พัฒนาบทบาทของผู้นำชุมชน คณะกรรมการหมู่บ้านและชุมชนให้พัฒนา บทบาทและคุณภาพชีวิตของเด็ก เยาวชน สตรี ผู้สูงอายุ ผู้พิการ ผู้ด้อยโอกาส ประชาชน

และคุ้มครองสิทธิ เสรีภาพของประชาชน พัฒนาคุณภาพและศักยภาพตามความสามารถของแรงงานในท้องถิ่น

(1) แผนงานสร้างความเข้มแข็งของชุมชน งานส่งเสริมและสนับสนุนความเข้มแข็งชุมชน

ที่	โครงการ	วัตถุประสงค์	เป้าหมาย (ผลผลิตของโครงการ)	งบประมาณ					ตัวชี้วัด (KPI)	ผลที่คาดว่าจะได้รับ	หน่วยงาน ที่รับผิดชอบหลัก
				2566 (บาท)	2567 (บาท)	2568 (บาท)	2569 (บาท)	2570 (บาท)			
1	โครงการพัฒนา-สร้างเสริม ทักษะตลาดออนไลน์	เพื่อเป็นการสร้างอาชีพ สร้างรายได้ สร้างโอกาสในการแข่งขัน ให้ประชาชน กลุ่มสตรี แม่บ้าน ผู้นำชุมชนตำบลคำด้วง ผู้ด้อยโอกาสทางสังคม และผู้พิการ	ประชาชน กลุ่มสตรี แม่บ้าน ผู้นำชุมชน ตำบลคำด้วง ผู้ด้อยโอกาสทางสังคม และผู้พิการ	-	-	-	20,000 (อบต.)	20,000 (อบต.)	ร้อยละ 80 ประชาชนกลุ่มสตรี แม่บ้าน ผู้นำชุมชน ตำบลคำด้วงมี ช่องทางการตลาด มากขึ้น และเป็น การสร้างงานสร้าง อาชีพ สร้างรายได้	ประชาชน กลุ่มสตรี แม่บ้าน ผู้นำชุมชนตำบล คำด้วง ผู้ด้อยโอกาสทาง สังคม และผู้ พิการ มีอาชีพ มีรายได้	กอง สวัสดิการ สังคม

**รายละเอียดโครงการพัฒนา
ทบทวนแผนพัฒนาท้องถิ่น ฉบับที่ 2 (พ.ศ. 2566 – 2570) ครั้งที่ 1/2568
องค์การบริหารส่วนตำบลคำด้วง**

แบบ ผ. 02

- ก. ยุทธศาสตร์ชาติ 20 ปี : ยุทธศาสตร์ที่ 3 ด้านการพัฒนาและเสริมสร้างศักยภาพคน
 ยุทธศาสตร์ที่ 4 ด้านการสร้างโอกาสความเสมอภาคและความเท่าเทียมกันในสังคม
- ข. แผนพัฒนาเศรษฐกิจและสังคมแห่งชาติ ฉบับที่ 13 : หมายความว่า 4 ไทยเป็นศูนย์กลางทางการแพทย์และสุขภาพมูลค่าสูง
 หมายความว่า 9 ไทยมีความยากจนข้ามรุ่นลดลง และคนไทยทุกคนมีความคุ้มครองทางสังคมที่เพียงพอเหมาะสม
 หมายความว่า 10 ไทยมีเศรษฐกิจหมุนเวียนและสังคมคาร์บอนต่ำ
- ค. Sustainable Development Goals : SDGs : เป้าหมายที่ 3 สร้างหลักประกันการมีสุขภาพที่ดี และส่งเสริมความเป็นอยู่ที่ดีสำหรับทุกคนในทุกช่วงวัย
 เป้าหมายที่ 15 ปกป้อง พืชพันธุ์ และสนับสนุนการใช้ระบบนิเวศบนบกอย่างยั่งยืน จัดการป่าไม้อย่างยั่งยืน ต่อสู้การกลายสภาพเป็นทะเลทราย หยุดการเสื่อมโทรมของที่ดิน และฟื้นสภาพกลับมาใหม่ และหยุดการสูญเสียความหลากหลายทางชีวภาพ
- ง. ยุทธศาสตร์จังหวัดอุดรธานี : ยุทธศาสตร์ที่ 4 การยกระดับคุณภาพชีวิต การสาธารณสุข และการศึกษา เพื่อสร้างภูมิคุ้มกันและความเข้มแข็งให้สังคมพร้อมรับมือกับการเปลี่ยนแปลง
- จ. ยุทธศาสตร์การพัฒนาขององค์กรปกครองส่วนท้องถิ่นในเขตจังหวัดอุดรธานี : ยุทธศาสตร์ที่ 3 การยกระดับคุณภาพชีวิตเพื่อสร้างความเข้มแข็งให้สังคมมีความพร้อมกับการเปลี่ยนแปลงทางเศรษฐกิจ สังคม วัฒนธรรม และเทคโนโลยีแนวทางการพัฒนา

1. ยุทธศาสตร์องค์การบริหารส่วนตำบลคำด้วง : ยุทธศาสตร์ที่ 4 ด้านคุณภาพชีวิต

- 1.1. กลยุทธ์ที่ 4 ส่งเสริมชุมชนให้เข้มแข็ง พัฒนาบทบาทของผู้นำชุมชน คณะกรรมการหมู่บ้านและชุมชนให้พัฒนา บทบาทและคุณภาพชีวิตของเด็ก เยาวชน สตรี ผู้สูงอายุ ผู้พิการ ผู้ด้อยโอกาส ประชาชน และคุ้มครองสิทธิ เสรีภาพของประชาชน พัฒนาคุณภาพและศักยภาพตามความสามารถของแรงงานในท้องถิ่น

(1) แผนงานคณะและชุมชน งานกำจัดขยะมูลฝอยและสิ่งปฏิกูล

ที่	โครงการ	วัตถุประสงค์	เป้าหมาย (ผลผลิตของโครงการ)	งบประมาณ					ตัวชี้วัด (KPI)	ผลที่คาดว่าจะได้รับ	หน่วยงาน ที่รับผิดชอบหลัก
				2566 (บาท)	2567 (บาท)	2568 (บาท)	2569 (บาท)	2570 (บาท)			
1	โครงการฝึกศึกษาการจัดการขยะมูลฝอยแยกประเภท	เพื่อส่งเสริมให้ประชาชนมีความรู้และความเข้าใจในการบริหารจัดการขยะมูลฝอยแยกประเภท	ตัวแทนหมู่บ้านทุกหมู่บ้านมีแนวทางการกำจัดขยะแยกประเภท	-	-	-	60,000 (อบต.)	60,000 (อบต.)	ประชาชนเข้าร่วมโครงการ ร้อยละ 70	ประชาชนตลอดจนถึงเด็กนักเรียน มีความเข้าใจถึงการจัดการขยะมูลฝอยแยกประเภท	สำนักปลัด

รายละเอียดโครงการพัฒนา
ทบทวนแผนพัฒนาท้องถิ่น ฉบับที่ 2 (พ.ศ. 2566 – 2570) ครั้งที่ 1/2568
องค์การบริหารส่วนตำบลคำด้วง

แบบ ผ. 02

- ก. ยุทธศาสตร์ชาติ 20 ปี : ยุทธศาสตร์ที่ 3 ด้านการพัฒนาและเสริมสร้างศักยภาพคน
 ยุทธศาสตร์ที่ 4 ด้านการสร้างโอกาสความเสมอภาคและความเท่าเทียมกันในสังคม
- ข. แผนพัฒนาเศรษฐกิจและสังคมแห่งชาติ ฉบับที่ 13 : หมายความว่า 4 ไทยเป็นศูนย์กลางทางการแพทย์และสุขภาพมูลค่าสูง
 หมายความว่า 9 ไทยมีความยากจนข้ามรุ่นลดลง และคนไทยทุกคนมีความคุ้มครองทางสังคมที่เพียงพอเหมาะสม
 หมายความว่า 10 ไทยมีเศรษฐกิจหมุนเวียนและสังคมคาร์บอนต่ำ
 หมายความว่า 12 ไทยมีกำลังคนสมรรถนะสูง มุ่งเรียนรู้อย่างต่อเนื่อง ตอบโจทย์การพัฒนาแห่งอนาคต
- ค. Sustainable Development Goals : SDGs : เป้าหมายที่ 3 สร้างหลักประกันการมีสุขภาพที่ดี และส่งเสริมความเป็นอยู่ที่ดีสำหรับทุกคนในทุกช่วงวัย
 เป้าหมายที่ 15 ปกป้อง พื้นฟู และสนับสนุนการใช้ระบบนิเวศบนบกอย่างยั่งยืน จัดการป่าไม้อย่างยั่งยืน ต่อสู้การกลายสภาพเป็นทะเลทราย หยุดการเสื่อมโทรมของที่ดิน และฟื้นสภาพกลับมาใหม่ และหยุดการสูญเสียความหลากหลายทางชีวภาพ
- ง. ยุทธศาสตร์จังหวัดอุดรธานี : ยุทธศาสตร์ที่ 4 การยกระดับคุณภาพชีวิต การสาธารณสุข และการศึกษา เพื่อสร้างภูมิคุ้มกันและความเข้มแข็งให้สังคมพร้อมรับมือกับการเปลี่ยนแปลง
- จ. ยุทธศาสตร์การพัฒนาขององค์กรปกครองส่วนท้องถิ่นในเขตจังหวัดอุดรธานี : ยุทธศาสตร์ที่ 3 การยกระดับคุณภาพชีวิตเพื่อสร้างความเข้มแข็งให้สังคมมีความพร้อมกับการเปลี่ยนแปลงทางเศรษฐกิจ สังคม วัฒนธรรม และเทคโนโลยีแนวทางการพัฒนา
1. ยุทธศาสตร์องค์การบริหารส่วนตำบลคำด้วง : ยุทธศาสตร์ที่ 4 ด้านคุณภาพชีวิต
 - 1.1. กลยุทธ์ที่ 4 ส่งเสริมชุมชนให้เข้มแข็ง พัฒนาบทบาทของผู้นำชุมชน คณะกรรมการหมู่บ้านและชุมชนให้พัฒนา บทบาทและคุณภาพชีวิตของเด็ก เยาวชน สตรี ผู้สูงอายุ ผู้พิการ ผู้ด้อยโอกาส ประชาชน และคุ้มครองสิทธิ เสรีภาพของประชาชน พัฒนาคุณภาพและศักยภาพตามความสามารถของแรงงานในท้องถิ่น
- (1) แผนงานอุตสาหกรรมและการโยธา งานก่อสร้าง

ที่	โครงการ	วัตถุประสงค์	เป้าหมาย (ผลผลิตของโครงการ)	งบประมาณ					ตัวชี้วัด (KPI)	ผลที่คาดว่าจะได้รับ	หน่วยงาน ที่รับผิดชอบหลัก
				2566 (บาท)	2567 (บาท)	2568 (บาท)	2569 (บาท)	2570 (บาท)			
1	โครงการก่อสร้างรั้วบล็อกคอนกรีต ศูนย์พัฒนาเด็กเล็ก บ้านนาจั่ว หมู่ที่ 9	เพื่อให้เด็กนักเรียนใน ศพด ได้พัฒนาการที่ดี และได้มาตรฐาน	ปริมาณงานสูง 2.00 เมตร ยาว 35.00 เมตร (ตามแบบ อบต. คำด้วง เลขที่ -/2568)	-	-	200,000 (อบต./ศพด.)			ก่อสร้างรั้วศูนย์พัฒนาเด็กเล็ก ปีละ 1 ครั้ง	ศูนย์พัฒนาเด็กเล็กฯ ได้รับการพัฒนาให้ได้มาตรฐาน	กองการศึกษา/กองช่าง

รายละเอียดโครงการพัฒนา

ทบทวนแผนพัฒนาท้องถิ่น ฉบับที่ 2 (พ.ศ. 2566 – 2570) ครั้งที่ 1/2568

องค์การบริหารส่วนตำบลคำด้วง

แบบ ผ. 02

1. ยุทธศาสตร์องค์การบริหารส่วนตำบลคำด้วง : ยุทธศาสตร์ที่ 4 ด้านคุณภาพชีวิต

1.1. กลยุทธ์ที่ 4 ส่งเสริมชุมชนให้เข้มแข็ง พัฒนาบทบาทของผู้นำชุมชน คณะกรรมการหมู่บ้านและชุมชนให้พัฒนา บทบาทและคุณภาพชีวิตของเด็ก เยาวชน สตรี ผู้สูงอายุ ผู้พิการ ผู้ด้อยโอกาส ประชาชน และคุ้มครองสิทธิ เสรีภาพของประชาชน พัฒนาคุณภาพและศักยภาพตามความสามารถของแรงงานในท้องถิ่น

(2) แผนงานอุตสาหกรรมและการโยธา งานก่อสร้าง

ที่	โครงการ	วัตถุประสงค์	เป้าหมาย (ผลผลิตของโครงการ)	งบประมาณ					ตัวชี้วัด (KPI)	ผลที่คาดว่าจะได้รับ	หน่วยงาน ที่รับผิดชอบ หลัก
				2566 (บาท)	2567 (บาท)	2568 (บาท)	2569 (บาท)	2570 (บาท)			
2	โครงการเทพื้นคอนกรีตเสริมเหล็ก ศูนย์พัฒนาเด็กเล็ก บ้านนาจิว หมู่ที่ 9	เพื่อให้เด็กนักเรียนใน ศพด ได้พัฒนาการที่ดี และได้มาตรฐาน	ปริมาณงาน จำนวน 115 ตารางเมตร หนา 0.10 เมตร (ตามแบบ อบต.คำด้วง เลขที่ - /2568)	-	-	50,000 (อบต./ศพด.)	-	-	เทพื้นคอนกรีตเสริมเหล็ก ศูนย์พัฒนาเด็กเล็ก ปีละ 1 ครั้ง	ศูนย์พัฒนาเด็กเล็กฯ ได้รับการพัฒนาให้ได้มาตรฐาน	กองการศึกษา/กองช่าง
3	โครงการก่อสร้างรั้วและประตู ศูนย์พัฒนาเด็กเล็ก บ้านคำด้วง หมู่ที่ 10	เพื่อให้เด็กนักเรียนใน ศพด ได้พัฒนาการที่ดี และได้มาตรฐาน	ปริมาณงานสูง 1.50 เมตร รวมความยาว 110 เมตร (ตามแบบ อบต.คำด้วง เลขที่ - /2568)	-	-	300,000 (อบต./ศพด.)	-	-	ก่อสร้างรั้วและประตู ศูนย์พัฒนาเด็กเล็ก ปีละ 1 ครั้ง	ศูนย์พัฒนาเด็กเล็กฯ ได้รับการพัฒนาให้ได้มาตรฐาน	กองการศึกษา/กองช่าง
4	โครงการปรับปรุงพื้น ศูนย์พัฒนาเด็กเล็ก บ้านคำด้วง หมู่ที่ ๑๐	เพื่อให้เด็กนักเรียนใน ศพด ได้พัฒนาการที่ดี และได้มาตรฐาน	ปริมาณงาน - พื้นปูกระเบื้องเซรามิค จำนวน 46 ตารางเมตร	-	-	50,000 (อบต./ศพด.)	-	-	ก่อสร้างรั้วและประตู ศูนย์พัฒนาเด็กเล็ก ปีละ 1 ครั้ง	ศูนย์พัฒนาเด็กเล็กฯ ได้รับการพัฒนาให้ได้มาตรฐาน	กองการศึกษา/กองช่าง
5	โครงการปรับปรุงรั้วและประตู ศูนย์พัฒนาเด็กเล็ก บ้านลาดหอคำ หมู่ที่ 6	เพื่อให้เด็กนักเรียนใน ศพด ได้พัฒนาการที่ดี และได้มาตรฐาน	ปริมาณงาน-ปรับปรุงรั้ว จำนวน 18 ช่อง และประตูทางเข้า 1 ช่อง (ตามแบบ อบต.คำด้วง เลขที่ -/2568)	-	-	50,000 (อบต./ศพด.)	-	-	ก่อสร้างรั้วและประตู ศูนย์พัฒนาเด็กเล็ก ปีละ 1 ครั้ง	ศูนย์พัฒนาเด็กเล็กฯ ได้รับการพัฒนาให้ได้มาตรฐาน	กองการศึกษา/กองช่าง

รายละเอียดโครงการพัฒนา
ทบทวนแผนพัฒนาท้องถิ่น ฉบับที่ 2 (พ.ศ. 2566 – 2570) ครั้งที่ 1/2568
องค์การบริหารส่วนตำบลคำด้วง

แบบ ผ. 02

1. ยุทธศาสตร์องค์การบริหารส่วนตำบลคำด้วง : ยุทธศาสตร์ที่ 4 ด้านคุณภาพชีวิต

1.1. กลยุทธ์ที่ 4 ส่งเสริมชุมชนให้เข้มแข็ง พัฒนาบทบาทของผู้นำชุมชน คณะกรรมการหมู่บ้านและชุมชนให้พัฒนา บทบาทและคุณภาพชีวิตของเด็ก เยาวชน สตรี ผู้สูงอายุ ผู้พิการ ผู้ด้อยโอกาส ประชาชน และคุ้มครองสิทธิ เสรีภาพของประชาชน พัฒนาคุณภาพและศักยภาพตามความสามารถของแรงงานในท้องถิ่น

(3) แผนงานอุตสาหกรรมและการโยธา งานก่อสร้าง

ที่	โครงการ	วัตถุประสงค์	เป้าหมาย (ผลผลิตของโครงการ)	งบประมาณ					ตัวชี้วัด (KPI)	ผลที่คาดว่าจะได้รับ	หน่วยงาน ที่รับผิดชอบหลัก
				2566 (บาท)	2567 (บาท)	2568 (บาท)	2569 (บาท)	2570 (บาท)			
6	โครงการปรับปรุงศูนย์พัฒนาเด็กเล็ก บ้านลาดหอคำ หมู่ที่ 6	เพื่อให้เด็กได้พัฒนาการที่ดี และได้มาตรฐาน	ปริมาณงาน - ปรับปรุงฝ้าเพดาน จำนวน 96 ตารางเมตร - ติดตั้งผนังยิปซัมบอร์ด จำนวน 20 ตารางเมตร - ทาสีอาคาร จำนวน 246 ตารางเมตร	-	-	100,000 (อบต./ศพด.)	-	-	ปรับปรุงศูนย์พัฒนาเด็กเล็ก ปีละ 1 ครั้ง	ศูนย์พัฒนาเด็กเล็กฯ ได้มาตรฐาน	กองการศึกษา/ กองช่าง
7	โครงการเทพื้นคอนกรีตเสริมเหล็ก ศูนย์พัฒนาเด็กเล็ก บ้านนาหลวง หมู่ที่ 4	เพื่อให้เด็กนักเรียนใน ศพด ได้พัฒนาการที่ดี และได้มาตรฐาน	ปริมาณงาน จำนวน 139 ตารางเมตร หนา 0.10 เมตร (ตามแบบ อบต.คำด้วง เลขที่ - /2568)	-	-	100,000 (อบต./ศพด.)	-	-	เทพื้นคอนกรีตเสริมเหล็ก ศูนย์พัฒนาเด็กเล็ก ปีละ 1 ครั้ง	ศูนย์พัฒนาเด็กเล็กฯ ได้รับการพัฒนาให้ได้มาตรฐาน	กองการศึกษา/ กองช่าง
8	โครงการก่อสร้างรั้วบล็อกคอนกรีต ศูนย์พัฒนาเด็กเล็ก บ้านห้วยศิลาผาสุก หมู่ที่ 5	เพื่อให้เด็กนักเรียนใน ศพด ได้พัฒนาการที่ดี และได้มาตรฐาน	ปริมาณงาน สูง 1.50 เมตร รวมความยาว 25 เมตร (ตามแบบ อบต.คำด้วง เลขที่ - /2568)	-	-	100,000 (อบต./ศพด.)	-	-	ก่อสร้างรั้วบล็อกคอนกรีต ศูนย์พัฒนาเด็กเล็ก ปีละ 1 ครั้ง	ศูนย์พัฒนาเด็กเล็กฯ ได้รับการพัฒนาให้ได้มาตรฐาน	กองการศึกษา/ กองช่าง

รายละเอียดโครงการพัฒนา
ทบทวนแผนพัฒนาท้องถิ่น ฉบับที่ 2 (พ.ศ. 2566 – 2570) ครั้งที่ 1/2568
องค์การบริหารส่วนตำบลคำด้วง

แบบ ผ. 02

1. ยุทธศาสตร์องค์การบริหารส่วนตำบลคำด้วง : ยุทธศาสตร์ที่ 4 ด้านคุณภาพชีวิต

1.1. กลยุทธ์ที่ 4 ส่งเสริมชุมชนให้เข้มแข็ง พัฒนาบทบาทของผู้นำชุมชน คณะกรรมการหมู่บ้านและชุมชนให้พัฒนา บทบาทและคุณภาพชีวิตของเด็ก เยาวชน สตรี ผู้สูงอายุ ผู้พิการ ผู้ด้อยโอกาส ประชาชน และคุ้มครองสิทธิ เสรีภาพของประชาชน พัฒนาคุณภาพและศักยภาพตามความสามารถของแรงงานในท้องถิ่น

(4) แผนงานอุตสาหกรรมและการโยธา งานก่อสร้าง

ที่	โครงการ	วัตถุประสงค์	เป้าหมาย (ผลผลิตของโครงการ)	งบประมาณ					ตัวชี้วัด (KPI)	ผลที่คาดว่าจะได้รับ	หน่วยงาน ที่รับผิดชอบ หลัก
				2566 (บาท)	2567 (บาท)	2568 (บาท)	2569 (บาท)	2570 (บาท)			
9	โครงการเทพื้นคอนกรีตเสริมเหล็ก ศูนย์พัฒนาเด็กเล็ก บ้านห้วยศิลาผาสุก หมู่ที่ 5	เพื่อให้เด็กนักเรียนใน ศพด ได้พัฒนาการที่ดี และได้มาตรฐาน	ปริมาณงาน จำนวน 246 ตารางเมตร หนา 0.10 เมตร (ตามแบบ อบต.คำด้วง เลขที่ - /2568)	-	-	100,000 (อบต./ศพด.)	-	-	เทพื้นคอนกรีตเสริมเหล็ก ศูนย์พัฒนาเด็กเล็ก ปีละ 1 ครั้ง	ศูนย์พัฒนาเด็กเล็กฯ ได้รับการพัฒนาให้ได้มาตรฐาน	กองการศึกษา/กองช่าง
10	โครงการปรับปรุงศูนย์พัฒนาเด็กเล็ก บ้านห้วยศิลาผาสุก หมู่ที่ 5	เพื่อให้เด็กได้พัฒนาการที่ดี และได้มาตรฐาน	ปริมาณงาน - ทาสีอาคาร จำนวน 330 ตารางเมตร - ก่ออิฐบล็อกด้านหน้า จำนวน 12 ตารางเมตร	-	-	50,000 (อบต./ศพด.)	-	-	ปรับปรุงศูนย์พัฒนาเด็กเล็ก ปีละ 1 ครั้ง	ศูนย์พัฒนาเด็กเล็กฯ ได้มาตรฐาน	กองการศึกษา/กองช่าง
11	โครงการก่อสร้างรั้วแผงตะแกรงเหล็กและประตู ศูนย์พัฒนาเด็กเล็ก บ้านคำด้วง หมู่ที่ 10	เพื่อให้เด็กได้พัฒนาการที่ดี และได้มาตรฐาน	ปริมาณงาน สูง 1.50 เมตร รวมความยาว 110 เมตร (ตามแบบ อบต.คำด้วง เลขที่ - /2568)	-	-	300,000 (อบต./ศพด.)	-	-	ปรับปรุงศูนย์พัฒนาเด็กเล็ก ปีละ 1 ครั้ง	ศูนย์พัฒนาเด็กเล็กฯ ได้มาตรฐาน	กองการศึกษา/กองช่าง

รายละเอียดโครงการพัฒนา

ทบทวนแผนพัฒนาท้องถิ่น ฉบับที่ 2 (พ.ศ. 2566 – 2570) ครั้งที่ 1/2568

องค์การบริหารส่วนตำบลคำด้วง

แบบ ผ. 02

1. ยุทธศาสตร์องค์การบริหารส่วนตำบลคำด้วง : ยุทธศาสตร์ที่ 4 ด้านคุณภาพชีวิต

1.1. กลยุทธ์ที่ 4 ส่งเสริมชุมชนให้เข้มแข็ง พัฒนาบทบาทของผู้นำชุมชน คณะกรรมการหมู่บ้านและชุมชนให้พัฒนา บทบาทและคุณภาพชีวิตของเด็ก เยาวชน สตรี ผู้สูงอายุ ผู้พิการ ผู้ด้อยโอกาส ประชาชน และคุ้มครองสิทธิ เสรีภาพของประชาชน พัฒนาคุณภาพและศักยภาพตามความสามารถของแรงงานในท้องถิ่น

(5) แผนงานอุตสาหกรรมและการโยธา งานก่อสร้าง

ที่	โครงการ	วัตถุประสงค์	เป้าหมาย (ผลผลิตของโครงการ)	งบประมาณ					ตัวชี้วัด (KPI)	ผลที่คาดว่าจะได้รับ	หน่วยงาน ที่รับผิดชอบหลัก
				2566 (บาท)	2567 (บาท)	2568 (บาท)	2569 (บาท)	2570 (บาท)			
12	โครงการปรับปรุงศูนย์พัฒนาเด็กเล็ก บ้านคำด้วง หมู่ที่ 10	เพื่อให้เด็กนักเรียนใน ศพด ได้พัฒนาการที่ดี และได้มาตรฐาน	ปริมาณงาน - ปูกระเบื้องทางเข้า จำนวน 46 ตารางเมตร	-	-	50,000 (อบต./ศพด.)	-	-	ปรับปรุงศูนย์พัฒนาเด็กเล็ก ปีละ 1 ครั้ง	ศูนย์พัฒนาเด็กเล็กฯ ได้รับการพัฒนาให้ได้มาตรฐาน	กองการศึกษา/ กองช่าง
13	โครงการก่อสร้างรั้วบล็อกคอนกรีต ศูนย์พัฒนาเด็กเล็ก บ้านตาดน้ำพุ หมู่ที่ 8	เพื่อให้เด็กนักเรียนใน ศพด ได้พัฒนาการที่ดี และได้มาตรฐาน	ปริมาณงาน สูง 1.50 เมตร รวมความยาว 70 เมตร (ตามแบบ อบต.คำด้วง เลขที่ - /2568)	-	-	200,000 (อบต./ศพด.)	-	-	ก่อสร้างรั้วบล็อกคอนกรีต ศูนย์พัฒนาเด็กเล็ก ปีละ 1 ครั้ง	ศูนย์พัฒนาเด็กเล็กฯ ได้รับการพัฒนาให้ได้มาตรฐาน	กองการศึกษา/ กองช่าง
14	โครงการปรับปรุงศูนย์พัฒนาเด็กเล็ก บ้านตาดน้ำพุ หมู่ที่ 8	เพื่อให้เด็กนักเรียนใน ศพด ได้พัฒนาการที่ดี และได้มาตรฐาน	ปริมาณงาน - ปูกระเบื้องเซรามิก จำนวน 34 ตารางเมตร - ก่ออิฐบล็อก, ฉาบปูน, ทาสี, บริเวณที่รับประทานอาหาร ด้านหลัง จำนวน 18 ตารางเมตร	-	-	50,000 (อบต./ศพด.)	-	-	ปรับปรุงศูนย์พัฒนาเด็กเล็ก ปีละ 1 ครั้ง	ศูนย์พัฒนาเด็กเล็กฯ ได้รับการพัฒนาให้ได้มาตรฐาน	กองการศึกษา/ กองช่าง

รายละเอียดโครงการพัฒนา

ทบทวนแผนพัฒนาท้องถิ่น ฉบับที่ 2 (พ.ศ. 2566 – 2570) ครั้งที่ 1/2568

องค์การบริหารส่วนตำบลคำด้วง

แบบ ผ. 02

1. ยุทธศาสตร์องค์การบริหารส่วนตำบลคำด้วง : ยุทธศาสตร์ที่ 4 ด้านคุณภาพชีวิต

1.1. กลยุทธ์ที่ 4 ส่งเสริมชุมชนให้เข้มแข็ง พัฒนาบทบาทของผู้นำชุมชน คณะกรรมการหมู่บ้านและชุมชนให้พัฒนา บทบาทและคุณภาพชีวิตของเด็ก เยาวชน สตรี ผู้สูงอายุ ผู้พิการ ผู้ด้อยโอกาส ประชาชน และคุ้มครองสิทธิ เสรีภาพของประชาชน พัฒนาคุณภาพและศักยภาพตามความสามารถของแรงงานในท้องถิ่น

(6) แผนงานอุตสาหกรรมและการโยธา งานก่อสร้าง

ที่	โครงการ	วัตถุประสงค์	เป้าหมาย (ผลผลิตของโครงการ)	งบประมาณ					ตัวชี้วัด (KPI)	ผลที่คาดว่าจะได้รับ	หน่วยงาน ที่รับผิดชอบ หลัก
				2566 (บาท)	2567 (บาท)	2568 (บาท)	2569 (บาท)	2570 (บาท)			
15	โครงการเทพื้นคอนกรีตเสริมเหล็ก ศูนย์พัฒนาเด็กเล็ก บ้านตาดน้ำพุ หมู่ที่ 8	เพื่อให้เด็กนักเรียนใน ศพด ได้พัฒนาการที่ดี และได้มาตรฐาน	ปริมาณงาน จำนวน 115 ตารางเมตร หนา 0.10 เมตร (ตามแบบ อบต.คำด้วง เลขที่ -/2568)	-	-	50,000 (อบต./ศพด.)	-	-	เทพื้นคอนกรีตเสริมเหล็ก ศูนย์พัฒนาเด็กเล็ก ปีละ 1 ครั้ง	ศูนย์พัฒนาเด็กเล็กฯ ได้รับการพัฒนาให้ได้มาตรฐาน	กองการศึกษา/กองช่าง
16	โครงการปรับปรุงระบบไฟฟ้าภายใน ศูนย์พัฒนาเด็กเล็ก บ้านตาดน้ำพุ หมู่ที่ 8	เพื่อให้เด็กนักเรียนใน ศพด ได้พัฒนาการที่ดี และได้มาตรฐาน	ปริมาณงาน - ปรับปรุงระบบไฟฟ้า จำนวน 15 จุด และเดินสายไฟในอาคาร (ตามแบบ อบต.คำด้วง เลขที่ -/2568)	-	-	50,000 (อบต./ศพด.)	-	-	ปรับปรุงระบบไฟฟ้าภายใน ศูนย์พัฒนาเด็กเล็ก ปีละ 1 ครั้ง	ศูนย์พัฒนาเด็กเล็กฯ ได้รับการพัฒนาให้ได้มาตรฐาน	กองการศึกษา/กองช่าง
17	โครงการปรับปรุงระบบไฟฟ้าภายนอก ศูนย์พัฒนาเด็กเล็ก บ้านห้วยศิลาผาสุก หมู่ที่ 5	เพื่อให้เด็กนักเรียนใน ศพด ได้พัฒนาการที่ดี และได้มาตรฐาน	ปริมาณงาน - เดินสายไฟฟ้า ภายนอก จำนวน 125 เมตร - เปลี่ยนชุดหลอดไฟฟ้า จำนวน 6 จุด (ตามแบบ อบต.คำด้วง เลขที่ -/2568)	-	-	50,000 (อบต./ศพด.)	-	-	ปรับปรุงระบบไฟฟ้าภายนอก ศูนย์พัฒนาเด็กเล็ก ปีละ 1 ครั้ง	ศูนย์พัฒนาเด็กเล็กฯ ได้รับการพัฒนาให้ได้มาตรฐาน	กองการศึกษา/กองช่าง

รายละเอียดโครงการพัฒนา
ทบทวนแผนพัฒนาท้องถิ่น ฉบับที่ 2 (พ.ศ. 2566 – 2570) ครั้งที่ 1/2568
องค์การบริหารส่วนตำบลคำด้วง

แบบ ผ. 02

1. ยุทธศาสตร์องค์การบริหารส่วนตำบลคำด้วง : ยุทธศาสตร์ที่ 4 ด้านคุณภาพชีวิต

1.1. กลยุทธ์ที่ 4 ส่งเสริมชุมชนให้เข้มแข็ง พัฒนาบทบาทของผู้นำชุมชน คณะกรรมการหมู่บ้านและชุมชนให้พัฒนา บทบาทและคุณภาพชีวิตของเด็ก เยาวชน สตรี ผู้สูงอายุ ผู้พิการ ผู้ด้อยโอกาส ประชาชน และคุ้มครองสิทธิ เสรีภาพของประชาชน พัฒนาคุณภาพและศักยภาพตามความสามารถของแรงงานในท้องถิ่น

(6) แผนงานอุตสาหกรรมและการโยธา งานก่อสร้าง

ที่	โครงการ	วัตถุประสงค์	เป้าหมาย (ผลผลิตของโครงการ)	งบประมาณ					ตัวชี้วัด (KPI)	ผลที่คาดว่าจะได้รับ	หน่วยงาน ที่รับผิดชอบหลัก
				2566 (บาท)	2567 (บาท)	2568 (บาท)	2569 (บาท)	2570 (บาท)			
18	โครงการปรับปรุงระบบไฟฟ้าภายในศูนย์พัฒนาเด็กเล็กบ้านลาดหอคำ หมู่ที่ 6	เพื่อให้เด็กนักเรียนใน ศพด ได้พัฒนาการที่ดี และได้มาตรฐาน	ปริมาณงาน - ปรับปรุงระบบไฟฟ้า จำนวน 10 จุด และเดินสายไฟในอาคาร (ตามแบบ อบต.คำด้วง เลขที่ -/2568)	-	-	50,000 (อบต./ศพด.)	-	-	ปรับปรุงระบบไฟฟ้าภายใน ศูนย์พัฒนาเด็กเล็ก ปีละ 1 ครั้ง	ศูนย์พัฒนาเด็กเล็กฯ ได้รับการพัฒนาให้ได้มาตรฐาน	กองการศึกษา/กองช่าง
19	โครงการปรับปรุงระบบไฟฟ้าภายในศูนย์พัฒนาเด็กเล็กบ้านนาหลวง หมู่ที่ 4	เพื่อให้เด็กนักเรียนใน ศพด ได้พัฒนาการที่ดี และได้มาตรฐาน	ปริมาณงาน - ปรับปรุงระบบไฟฟ้าภายในอาคาร (ตามแบบ อบต.คำด้วง เลขที่ -/2568)	-	-	50,000 (อบต./ศพด.)	-	-	ปรับปรุงระบบไฟฟ้าภายใน ศูนย์พัฒนาเด็กเล็ก ปีละ 1 ครั้ง	ศูนย์พัฒนาเด็กเล็กฯ ได้รับการพัฒนาให้ได้มาตรฐาน	กองการศึกษา/กองช่าง
20	โครงการก่อสร้างป้ายศูนย์พัฒนาเด็กเล็กบ้านนาหลวง หมู่ที่ 4	เพื่อให้เด็กได้พัฒนาการที่ดี และได้มาตรฐาน	ก่อสร้างป้ายชื่อ 1 ป้าย (ตามแบบ อบต.คำด้วง เลขที่ -/2568)	-	-	-	100,000 (อบต./ศพด.)	-	ป้ายชื่อ ศูนย์พัฒนาเด็กเล็ก จำนวน 1 ป้าย	ศูนย์พัฒนาเด็กเล็กฯ ได้มาตรฐาน	กองการศึกษา/กองช่าง
21	โครงการก่อสร้างป้ายศูนย์พัฒนาเด็กเล็กบ้านตาดน้ำพุ หมู่ที่ 8	เพื่อให้เด็กได้พัฒนาการที่ดี และได้มาตรฐาน	ก่อสร้างป้ายชื่อ 1 ป้าย (ตามแบบ อบต.คำด้วง เลขที่ -/2568)	-	-	-	100,000 (อบต./ศพด.)	-	ป้ายชื่อ ศูนย์พัฒนาเด็กเล็ก จำนวน 1 ป้าย	ศูนย์พัฒนาเด็กเล็กฯ ได้มาตรฐาน	กองการศึกษา/กองช่าง

รายละเอียดโครงการพัฒนา
ทบทวนแผนพัฒนาท้องถิ่น ฉบับที่ 2 (พ.ศ. 2566 – 2570) ครั้งที่ 1/2568
องค์การบริหารส่วนตำบลคำด้วง

แบบ ผ. 02

1. ยุทธศาสตร์องค์การบริหารส่วนตำบลคำด้วง : ยุทธศาสตร์ที่ 4 ด้านคุณภาพชีวิต

1.1. กลยุทธ์ที่ 4 ส่งเสริมชุมชนให้เข้มแข็ง พัฒนาบทบาทของผู้นำชุมชน คณะกรรมการหมู่บ้านและชุมชนให้พัฒนา บทบาทและคุณภาพชีวิตของเด็ก เยาวชน สตรี ผู้สูงอายุ ผู้พิการ ผู้ด้อยโอกาส ประชาชน และคุ้มครองสิทธิ เสรีภาพของประชาชน พัฒนาคุณภาพและศักยภาพตามความสามารถของแรงงานในท้องถิ่น

(7) แผนงานอุตสาหกรรมและการโยธา งานก่อสร้าง

ที่	โครงการ	วัตถุประสงค์	เป้าหมาย (ผลผลิตของโครงการ)	งบประมาณ					ตัวชี้วัด (KPI)	ผลที่คาดว่าจะได้รับ	หน่วยงาน ที่รับผิดชอบหลัก
				2566 (บาท)	2567 (บาท)	2568 (บาท)	2569 (บาท)	2570 (บาท)			
22	โครงการก่อสร้างป้ายศูนย์พัฒนาเด็กเล็กบ้านห้วยศิลาผาสุก หมู่ที่ 5	เพื่อให้เด็กได้พัฒนาการที่ดี และได้มาตรฐาน	ก่อสร้างป้ายชื่อ 1 ป้าย (ตามแบบ อบต. คำด้วง เลขที่ -/2568)	-	-	-	100,000 (อบต./ศพด.)	-	ป้ายชื่อ ศูนย์พัฒนาเด็กเล็ก จำนวน 1 ป้าย	ศูนย์พัฒนาเด็กเล็กฯ ได้มาตรฐาน	กองการศึกษา/กองช่าง
23	โครงการก่อสร้างป้ายศูนย์พัฒนาเด็กเล็กบ้านสระคลองพัฒนา หมู่ที่ 3	เพื่อให้เด็กได้พัฒนาการที่ดี และได้มาตรฐาน	ก่อสร้างป้ายชื่อ 1 ป้าย (ตามแบบ อบต. คำด้วง เลขที่ -/2568)	-	-	-	100,000 (อบต./ศพด.)	-	ป้ายชื่อ ศูนย์พัฒนาเด็กเล็ก จำนวน 1 ป้าย	ศูนย์พัฒนาเด็กเล็กฯ ได้มาตรฐาน	กองการศึกษา/กองช่าง
24	โครงการก่อสร้างป้ายศูนย์พัฒนาเด็กเล็กบ้านลาดหอคำ หมู่ที่ 6	เพื่อให้เด็กได้พัฒนาการที่ดี และได้มาตรฐาน	ก่อสร้างป้ายชื่อ 1 ป้าย (ตามแบบ อบต. คำด้วง เลขที่ -/2568)	-	-	-	100,000 (อบต./ศพด.)	-	ป้ายชื่อ ศูนย์พัฒนาเด็กเล็ก จำนวน 1 ป้าย	ศูนย์พัฒนาเด็กเล็กฯ ได้มาตรฐาน	กองการศึกษา/กองช่าง
25	โครงการก่อสร้างป้ายศูนย์พัฒนาเด็กเล็กบ้านคำด้วง หมู่ที่ 10	เพื่อให้เด็กได้พัฒนาการที่ดี และได้มาตรฐาน	ก่อสร้างป้ายชื่อ 1 ป้าย (ตามแบบ อบต. คำด้วง เลขที่ -/2568)	-	-	-	100,000 (อบต./ศพด.)	-	ป้ายชื่อ ศูนย์พัฒนาเด็กเล็ก จำนวน 1 ป้าย	ศูนย์พัฒนาเด็กเล็กฯ ได้มาตรฐาน	กองการศึกษา/กองช่าง

รายละเอียดโครงการพัฒนา
ทบทวนแผนพัฒนาท้องถิ่น ฉบับที่ 2 (พ.ศ. 2566 – 2570) ครั้งที่ 1/2568
องค์การบริหารส่วนตำบลคำด้วง

แบบ ผ. 02

1. ยุทธศาสตร์องค์การบริหารส่วนตำบลคำด้วง : ยุทธศาสตร์ที่ 4 ด้านคุณภาพชีวิต

1.1. กลยุทธ์ที่ 4 ส่งเสริมชุมชนให้เข้มแข็ง พัฒนาบทบาทของผู้นำชุมชน คณะกรรมการหมู่บ้านและชุมชนให้พัฒนา บทบาทและคุณภาพชีวิตของเด็ก เยาวชน สตรี ผู้สูงอายุ ผู้พิการ ผู้ด้อยโอกาส ประชาชน และคุ้มครองสิทธิ เสรีภาพของประชาชน พัฒนาคุณภาพและศักยภาพตามความสามารถของแรงงานในท้องถิ่น

(8) แผนงานอุตสาหกรรมและการโยธา งานก่อสร้าง

ที่	โครงการ	วัตถุประสงค์	เป้าหมาย (ผลผลิตของโครงการ)	งบประมาณ					ตัวชี้วัด (KPI)	ผลที่คาดว่าจะได้รับ	หน่วยงาน ที่รับผิดชอบ หลัก
				2566 (บาท)	2567 (บาท)	2568 (บาท)	2569 (บาท)	2570 (บาท)			
26	โครงการก่อสร้างป้าย ศูนย์พัฒนาเด็กเล็ก บ้านนาจิว หมู่ที่ 9	เพื่อให้เด็กได้ พัฒนาการที่ดี และได้มาตรฐาน	ก่อสร้างป้ายชื่อ 1 ป้าย (ตามแบบ อบต. คำด้วง เลขที่ -/2568)	-	-	-	100,000 (อบต./ศพด.)	-	ป้ายชื่อ ศูนย์พัฒนา เด็กเล็ก จำนวน 1 ป้าย	ศูนย์พัฒนาเด็ก เล็กฯ ได้ มาตรฐาน	กอง การศึกษา/ กองช่าง
27	โครงการติดตั้งหน้าต่าง พร้อมมุ้งลวด ศูนย์ พัฒนาเด็กเล็ก บ้านนา หลวง หมู่ที่ 4	เพื่อให้เด็กได้ พัฒนาการที่ดี และได้มาตรฐาน	ติดตั้งหน้าต่าง พร้อม มุ้งลวด (ตามแบบ อบต.คำด้วง เลขที่ - /2568)	-	-	-	-	100,000 (อบต./ศพด.)	ติดตั้งหน้าต่าง พร้อมมุ้งลวด ศูนย์ พัฒนาเด็กเล็ก จำนวน 1 หลัง	ศูนย์พัฒนาเด็ก เล็กฯ ได้ มาตรฐาน	กอง การศึกษา/ กองช่าง
28	โครงการก่อสร้าง หลังคาสนามเด็กเล่น ศูนย์พัฒนาเด็กเล็ก บ้านตาดน้ำพุ หมู่ที่ 8	เพื่อให้เด็กได้ พัฒนาการที่ดี และได้มาตรฐาน	ก่อสร้างหลังคาสนาม เด็กเล่น (ตามแบบ อบต.คำด้วง เลขที่ - /2568)	-	-	-	-	100,000 (อบต./ศพด.)	ก่อสร้างหลังคา สนามเด็กเล่น ศูนย์ พัฒนาเด็กเล็ก จำนวน 1 หลัง	ศูนย์พัฒนาเด็ก เล็กฯ ได้ มาตรฐาน	กอง การศึกษา/ กองช่าง
29	โครงการก่อสร้าง หลังคาสนามเด็กเล่น ศูนย์พัฒนาเด็กเล็ก บ้านห้วยศิลาผาสุก หมู่ ที่ 5	เพื่อให้เด็กได้ พัฒนาการที่ดี และได้มาตรฐาน	ก่อสร้างหลังคาสนาม เด็กเล่น (ตามแบบ อบต.คำด้วง เลขที่ - /2568)	-	-	-	-	100,000 (อบต./ศพด.)	ก่อสร้างหลังคา สนามเด็กเล่น ศูนย์ พัฒนาเด็กเล็ก จำนวน 1 หลัง	ศูนย์พัฒนาเด็ก เล็กฯ ได้ มาตรฐาน	กอง การศึกษา/ กองช่าง

รายละเอียดโครงการพัฒนา
ทบทวนแผนพัฒนาท้องถิ่น ฉบับที่ 2 (พ.ศ. 2566 – 2570) ครั้งที่ 1/2568
องค์การบริหารส่วนตำบลคำด้วง

1. ยุทธศาสตร์องค์การบริหารส่วนตำบลคำด้วง : ยุทธศาสตร์ที่ 4 ด้านคุณภาพชีวิต

1.1. กลยุทธ์ที่ 4 ส่งเสริมชุมชนให้เข้มแข็ง พัฒนาบทบาทของผู้นำชุมชน คณะกรรมการหมู่บ้านและชุมชนให้พัฒนา บทบาทและคุณภาพชีวิตของเด็ก เยาวชน สตรี ผู้สูงอายุ ผู้พิการ ผู้ด้อยโอกาส ประชาชน และคุ้มครองสิทธิ เสรีภาพของประชาชน พัฒนาคุณภาพและศักยภาพตามความสามารถของแรงงานในท้องถิ่น

(9) แผนงานอุตสาหกรรมและการโยธา งานก่อสร้าง

ที่	โครงการ	วัตถุประสงค์	เป้าหมาย (ผลผลิตของโครงการ)	งบประมาณ					ตัวชี้วัด (KPI)	ผลที่คาดว่าจะได้รับ	หน่วยงาน ที่รับผิดชอบ หลัก
				2566 (บาท)	2567 (บาท)	2568 (บาท)	2569 (บาท)	2570 (บาท)			
30	โครงการปรับปรุงศูนย์พัฒนาเด็กเล็ก บ้านคำด้วง หมู่ที่ 10	เพื่อให้เด็กนักเรียนใน ศพต ได้พัฒนาการที่ดี และได้มาตรฐาน	ปริมาณงาน - เปลี่ยนผ้าเพดาน ห้องน้ำ, ห้องโถง (ตามแบบ อบต.คำด้วง เลขที่ -/2568)	-	-	-	-	100,000 (อบต./ศพต.)	ปรับปรุงศูนย์พัฒนาเด็กเล็ก ปีละ 1 ครั้ง	ศูนย์พัฒนาเด็กเล็กฯ ได้รับการพัฒนาให้ได้มาตรฐาน	กองการศึกษา/ กองช่าง
31	โครงการปรับปรุงศูนย์พัฒนาเด็กเล็ก บ้านนาจิว หมู่ที่ 9	เพื่อให้เด็กนักเรียนใน ศพต ได้พัฒนาการที่ดี และได้มาตรฐาน	ปริมาณงาน - เปลี่ยนรางน้ำฝน อาคารหลังเก่าและหลังใหม่ (ตามแบบ อบต.คำด้วง เลขที่ -/2568)	-	-	-	-	100,000 (อบต./ศพต.)	ปรับปรุงศูนย์พัฒนาเด็กเล็ก ปีละ 1 ครั้ง	ศูนย์พัฒนาเด็กเล็กฯ ได้รับการพัฒนาให้ได้มาตรฐาน	กองการศึกษา/ กองช่าง

**รายละเอียดโครงการพัฒนา
ทบทวนแผนพัฒนาท้องถิ่น ฉบับที่ 2 (พ.ศ. 2566 – 2570) ครั้งที่ 1/2568
องค์การบริหารส่วนตำบลคำด้วง**

- ก. ยุทธศาสตร์ชาติ 20 ปี : ยุทธศาสตร์ที่ 6 ด้านการปรับสมดุลพัฒนาระบบการบริหารจัดการภาครัฐ
- ข. แผนพัฒนาเศรษฐกิจและสังคมแห่งชาติ ฉบับที่ 13 : หมายความว่า 13 ไทยมีภาครัฐที่ทันสมัย มีประสิทธิภาพและตอบโจทย์ประชาชน
- ค. Sustainable Development Goals : SDGs : เป้าหมายที่ 11 ทำให้เมืองและการตั้งถิ่นฐานของมนุษย์ มีความครอบคลุม ปลอดภัย ยืดหยุ่นต่อการเปลี่ยนแปลง และยั่งยืน
เป้าหมายที่ 15 สร้างหลักประกันให้มีแบบแผนการผลิตและการบริโภคที่ยั่งยืน

ง. ยุทธศาสตร์จังหวัดอุดรธานี : -

จ. ยุทธศาสตร์การพัฒนาขององค์กรปกครองส่วนท้องถิ่นในเขตจังหวัดอุดรธานี : ยุทธศาสตร์ที่ 7 ด้านบริหารจัดการแบบบูรณาการแนวทางการพัฒนา

1. ยุทธศาสตร์องค์การบริหารส่วนตำบลคำด้วง : ยุทธศาสตร์ที่ 5 ด้านการบริหารจัดการ

1.1. กลยุทธ์ที่ 9 ปรับปรุงโครงสร้างการบริหารงาน นำระบบสารสนเทศมาใช้ในการบริหารงานภายในองค์กร สนับสนุนบุคลากรในสังกัดให้ได้รับการศึกษาอบรม การทำวิจัย เพิ่มพูนความรู้

กลยุทธ์ที่ 10 เพิ่มประสิทธิภาพในการปฏิบัติราชการ

(1) แผนงานบริหารงานทั่วไป งานบริหารทั่วไป

ที่	โครงการ	วัตถุประสงค์	เป้าหมาย (ผลผลิตของโครงการ)	งบประมาณ					ตัวชี้วัด (KPI)	ผลที่คาดว่าจะได้รับ	หน่วยงาน ที่รับผิดชอบหลัก
				2566 (บาท)	2567 (บาท)	2568 (บาท)	2569 (บาท)	2570 (บาท)			
1	โครงการจัดระเบียบ ท้องถิ่น 1 อปท. 1 ถนนสวย ปลอดภัย	เพื่อปรับภูมิทัศน์ ถนนให้สวย สะอาด และ ปลอดภัย	ถนนในเขตตำบลคำ ด้วง จำนวน 1 แห่ง	-	-	-	10,000 (อบต.)	10,000 (อบต.)	จำนวนผู้เข้าร่วม โครงการ ร้อยละ 80	ประชาชนในพื้นที่ มีถนนสวย สะอาด และปลอดภัยใน การสัญจรไป-มา	สำนักปลัด/ กองช่าง
อุดหนุนราชการ											
2	โครงการงานรัฐพิธี อำเภอบ้านผือ	เพื่อเพิ่ม ประสิทธิภาพ งานรัฐพิธีและ ราชพิธี	อุดหนุนอำเภอบ้านผือ ปีละ 1 ครั้ง	-	-	-	10,000 (อบต.)	10,000 (อบต.)	ทุกภาคส่วนร้อยละ 80 ได้ ร่วมงานรัฐ พิธีและราชพิธี	ทุกภาคส่วนได้มี ร่วมงานรัฐพิธี และราชพิธี	สำนักปลัด

รายละเอียดโครงการพัฒนา
ทบทวนแผนพัฒนาท้องถิ่น ฉบับที่ 2 (พ.ศ. 2566 – 2570) ครั้งที่ 1/2568
องค์การบริหารส่วนตำบลคำด้วง

- ก. ยุทธศาสตร์ชาติ 20 ปี : ยุทธศาสตร์ที่ 6 ด้านการปรับสมดุลพัฒนาระบบการบริหารจัดการภาครัฐ
- ข. แผนพัฒนาเศรษฐกิจและสังคมแห่งชาติ ฉบับที่ 13 : หมายความว่า 13 ไทยมีภาครัฐที่ทันสมัย มีประสิทธิภาพและตบโจทย์ประชาชน
- ค. Sustainable Development Goals : SDGs : เป้าหมายที่ 11 ทำให้เมืองและการตั้งถิ่นฐานของมนุษย์ มีความครอบคลุม ปลอดภัย ยืดหยุ่นต่อการเปลี่ยนแปลง และยั่งยืน
 เป้าหมายที่ 15 สร้างหลักประกันให้มีแบบแผนการผลิตและการบริโภคที่ยั่งยืน

ง. ยุทธศาสตร์จังหวัดอุดรธานี : -

จ. ยุทธศาสตร์การพัฒนาขององค์กรปกครองส่วนท้องถิ่นในเขตจังหวัดอุดรธานี : ยุทธศาสตร์ที่ 7 ด้านบริหารจัดการแบบบูรณาการแนวทางการพัฒนา

1. ยุทธศาสตร์องค์การบริหารส่วนตำบลคำด้วง : ยุทธศาสตร์ที่ 5 ด้านการบริหารจัดการ

1.1. กลยุทธ์ที่ 9 ปรับปรุงโครงสร้างการบริหารงาน นำระบบสารสนเทศมาใช้ในการบริหารงานภายในองค์กร สนับสนุนบุคลากรในสังกัดให้ได้รับการศึกษาอบรม การทำวิจัย เพิ่มพูนความรู้

กลยุทธ์ที่ 10 เพิ่มประสิทธิภาพในการปฏิบัติราชการ

(1) แผนงานบริหารงานทั่วไป งานบริหารงานคลัง

ที่	โครงการ	วัตถุประสงค์	เป้าหมาย (ผลผลิตของโครงการ)	งบประมาณ					ตัวชี้วัด (KPI)	ผลที่คาดว่าจะได้รับ	หน่วยงาน ที่รับผิดชอบหลัก
				2566 (บาท)	2567 (บาท)	2568 (บาท)	2569 (บาท)	2570 (บาท)			
1	โครงการจัดทำแผนที่ ภาษีและทะเบียน ทรัพย์สินในเขตตำบล คำด้วง	เพิ่ม ประสิทธิภาพ การปฏิบัติงาน จัดเก็บรายได้	แผนที่ภาษีและ ทะเบียนทรัพย์สิน	-	-	-	300,000 (อบต.)	300,000 (อบต.)	การจัดเก็บภาษี เพิ่มขึ้นร้อยละ 80	การจัดเก็บ รายได้เป็นไป อย่างมี ประสิทธิภาพ	กองคลัง

รายละเอียดโครงการพัฒนา
ทบทวนแผนพัฒนาท้องถิ่น ฉบับที่ 2 (พ.ศ. 2566 – 2570) ครั้งที่ 1/2568
องค์การบริหารส่วนตำบลคำด้วง

- ก. ยุทธศาสตร์ชาติ 20 ปี : ยุทธศาสตร์ที่ 6 ด้านการปรับสมดุลพัฒนาระบบการบริหารจัดการภาครัฐ
- ข. แผนพัฒนาเศรษฐกิจและสังคมแห่งชาติ ฉบับที่ 13 : หมายความว่า 13 ไทยมีภาครัฐที่ทันสมัย มีประสิทธิภาพและตอบโจทย์ประชาชน
- ค. Sustainable Development Goals : SDGs : เป้าหมายที่ 11 ทำให้เมืองและการตั้งถิ่นฐานของมนุษย์ มีความครอบคลุม ปลอดภัย ยืดหยุ่นต่อการเปลี่ยนแปลง และยั่งยืน
 เป้าหมายที่ 15 สร้างหลักประกันให้มีแบบแผนการผลิตและการบริโภคที่ยั่งยืน

ง. ยุทธศาสตร์จังหวัดอุดรธานี : -

จ. ยุทธศาสตร์การพัฒนาขององค์กรปกครองส่วนท้องถิ่นในเขตจังหวัดอุดรธานี : ยุทธศาสตร์ที่ 7 ด้านบริหารจัดการแบบบูรณาการแนวทางการพัฒนา

1. ยุทธศาสตร์องค์การบริหารส่วนตำบลคำด้วง : ยุทธศาสตร์ที่ 5 ด้านการบริหารจัดการ

1.1. กลยุทธ์ที่ 9 ปรับปรุงโครงสร้างการบริหารงาน นำระบบสารสนเทศมาใช้ในการบริหารงานภายในองค์กร สนับสนุนบุคลากรในสังกัดให้ได้รับการศึกษาอบรม การทำวิจัย เพิ่มพูนความรู้

กลยุทธ์ที่ 10 เพิ่มประสิทธิภาพในการปฏิบัติราชการ

(1) แผนงานอุตสาหกรรมและการโยธา งานก่อสร้าง

ที่	โครงการ	วัตถุประสงค์	เป้าหมาย (ผลผลิตของโครงการ)	งบประมาณ					ตัวชี้วัด (KPI)	ผลที่คาดว่าจะได้รับ	หน่วยงาน ที่รับผิดชอบหลัก
				2566 (บาท)	2567 (บาท)	2568 (บาท)	2569 (บาท)	2570 (บาท)			
1	โครงการก่อสร้างซ่อม ประตูองค์การบริหาร ส่วนตำบลคำด้วง	เพิ่ม ประสิทธิภาพ การปฏิบัติงาน เพื่ออำนวยความสะดวก สะดวกแก่ผู้มา ติดต่อราชการ	ซ่อมประตูทางเข้า จำนวน 1 หลัง/(ตาม แบบ อบต.คำด้วง กำหนด)	-	-	-	500,000 (อบต.)	500,000 (อบต.)	อบต.มีประสิทธิภาพ ในการปฏิบัติงานสูง ร้อยละ 60	การปฏิบัติงานมี ประสิทธิภาพ มากขึ้น	กองช่าง
2	โครงการก่อสร้างศาลา รับรองประชาชน องค์การบริหารส่วน ตำบลคำด้วง	เพิ่ม ประสิทธิภาพ การปฏิบัติงาน	ศาลารับรองผู้มา ติดต่อราชการ จำนวน 1 หลัง (ตามแบบ อบต.คำด้วงกำหนด)	-	-	-	400,000 (อบต.)	400,000 (อบต.)	อบต.มีประสิทธิภาพ ในการปฏิบัติงานสูง ร้อยละ 60	อบต.มี ศักยภาพและ การปฏิบัติงานมี ประสิทธิภาพ มากขึ้น	กองช่าง

รายละเอียดโครงการพัฒนา
 ทบวงแผนพัฒนาท้องถิ่น ฉบับที่ 2 (พ.ศ. 2566 – 2570) ครั้งที่ 1/2568
 องค์การบริหารส่วนตำบลคำด้วง

1. ยุทธศาสตร์องค์การบริหารส่วนตำบลคำด้วง : ยุทธศาสตร์ที่ 5 ด้านการบริหารจัดการ
- 1.1. กลยุทธ์ที่ 9 ปรับปรุงโครงสร้างการบริหารงาน นำระบบสารสนเทศมาใช้ในการบริหารงานภายในองค์กร สนับสนุนบุคลากรในสังกัดให้ได้รับการศึกษาอบรม การทำวิจัย เพิ่มพูนความรู้
- กลยุทธ์ที่ 10 เพิ่มประสิทธิภาพในการปฏิบัติราชการ
- (2) แผนงานอุตสาหกรรมและการโยธา งานก่อสร้าง

ที่	โครงการ	วัตถุประสงค์	เป้าหมาย (ผลผลิตของโครงการ)	งบประมาณ					ตัวชี้วัด (KPI)	ผลที่คาดว่าจะได้รับ	หน่วยงาน ที่รับผิดชอบ หลัก
				2566 (บาท)	2567 (บาท)	2568 (บาท)	2569 (บาท)	2570 (บาท)			
3	โครงการต่อเติมอาคารสำนักงาน องค์การบริหารส่วนตำบลคำด้วง	เพิ่มประสิทธิภาพการปฏิบัติงาน	ต่อเติมอาคารสำนักงาน อบต.คำด้วง จำนวน 1 หลัง (ตามแบบ อบต.คำด้วงกำหนด)	-	-	-	300,000 (อบต.)	300,000 (อบต.)	อบต.มีประสิทธิภาพในการปฏิบัติงานสูง ร้อยละ 60	อบต.มีศักยภาพและการปฏิบัติงานมีประสิทธิภาพมากขึ้น	กองช่าง
4	โครงการก่อสร้างโดมเอนกประสงค์ องค์การบริหารส่วนตำบลคำด้วง	เพิ่มประสิทธิภาพการปฏิบัติงานและบริการประชาชน	โดมเอนกประสงค์บริการประชาชน จำนวน 1 หลัง/ (ตามแบบ อบต.คำด้วงกำหนด)	-	-	-	2,000,000 (อบต.)	2,000,000 (อบต.)	อบต.มีประสิทธิภาพในการปฏิบัติงานมีประชาชนมาใช้บริการสูงร้อยละ 70	อบต.มีศักยภาพและการปฏิบัติงานมีประสิทธิภาพมากขึ้น	กองช่าง
5	โครงการก่อสร้างโรงจอดรถ องค์การบริหารส่วนตำบลคำด้วง	เพิ่มประสิทธิภาพการปฏิบัติงานเพื่ออำนวยความสะดวกแก่ผู้มาติดต่อราชการ	ก่อสร้างโรงจอดรถรับรองผู้มาติดต่อราชการ จำนวน 1 หลัง/ (ตามแบบ อบต.คำด้วงกำหนด)	-	-	-	500,000 (อบต.)	500,000 (อบต.)	อบต.มีประสิทธิภาพในการปฏิบัติงาน สูง ร้อยละ 60	อบต.มีศักยภาพและการปฏิบัติงานมีประสิทธิภาพมากขึ้น	กองช่าง

รายละเอียดโครงการพัฒนา

ทบทวนแผนพัฒนาท้องถิ่น ฉบับที่ 2 (พ.ศ. 2566 – 2570) ครั้งที่ 1/2568

แบบ ผ. 02/2

สำหรับ โครงการที่เกี่วข้องขององค์กรปกครองส่วนท้องถิ่นที่ใช้สำหรับการประสานแผนพัฒนาท้องถิ่น
องค์การบริหารส่วนตำบลคำด้วง

ก. ยุทธศาสตร์ชาติ 20 ปี : ยุทธศาสตร์ที่ 1 ด้านความมั่นคง

ข. แผนพัฒนาเศรษฐกิจและสังคมแห่งชาติ ฉบับที่ 13 : หมายเหตุที่ 8 ไทยมีพื้นที่และเมืองอัจฉริยะที่น้อยอยู่ ปลอดภัยเติบโตได้อย่างยั่งยืน

ค. Sustainable Development Goals : SDGs : เป้าหมายที่ 9 สร้างโครงสร้างพื้นฐานที่มีความทนทานส่งเสริมการพัฒนาอุตสาหกรรมที่ครอบคลุมและยั่งยืน และส่งเสริมนวัตกรรม

ง. ยุทธศาสตร์จังหวัดอุดรธานี : ยุทธศาสตร์ที่ 2 การยกระดับมาตรฐานอุตสาหกรรมไม่ซ์ การกีฬา การท่องเที่ยวเชิงคุณค่า โดยใช้ศักยภาพและอัตลักษณ์ของจังหวัดอุดรธานีรองรับการแข่งขันทุกรูปแบบ
ยุทธศาสตร์ที่ 6 การส่งเสริมสร้างสังคมที่เข้มแข็งมั่นคง ปลอดภัยในชีวิต ทรัพย์สินของประชาชน

จ. ยุทธศาสตร์การพัฒนาขององค์กรปกครองส่วนท้องถิ่นในเขตจังหวัดอุดรธานี : ยุทธศาสตร์ที่ 4 การยกระดับมาตรฐานอุตสาหกรรมไม่ซ์การท่องเที่ยว และอุตสาหกรรมกีฬา โดยใช้อัตลักษณ์และศักยภาพ
ด้านที่ตั้งเพื่อสร้างความเป็นเมืองศูนย์กลางของอนุภาคลุ่มน้ำโขงแนวทางการพัฒนา
ยุทธศาสตร์ที่ 6 การเสริมสร้างความมั่นคง ความปลอดภัยในชีวิตทรัพย์สินของประชาชนแนวทางการพัฒนา

1. ยุทธศาสตร์องค์การบริหารส่วนตำบลคำด้วง : ยุทธศาสตร์ที่ 1 ด้านโครงสร้างพื้นฐาน

1.1. กลยุทธ์ที่ 7 ส่งเสริมสนับสนุนการวางระบบการพัฒนาด้านโครงสร้างพื้นฐานให้สอดคล้องกับความจำเป็นและความต้องการของประชาชน ก่อสร้าง ปรับปรุงเส้นทางการคมนาคมอย่างทั่วถึง
(1) แผนงานอุตสาหกรรมและการโยธา งานก่อสร้าง

ที่	โครงการ	วัตถุประสงค์	เป้าหมาย (ผลผลิตของโครงการ)	งบประมาณ					ตัวชี้วัด (KPI)	ผลที่คาดว่าจะได้รับ	หน่วยงาน ที่รับผิดชอบหลัก
				2566 (บาท)	2567 (บาท)	2568 (บาท)	2569 (บาท)	2570 (บาท)			
1	โครงการก่อสร้างถนนลาดยาง บ้านสระคลองพัฒนา หมู่ที่ 3 (เส้นสี่แยกบ้านพ้อบัว-ลาดกกข้า)	เพื่อให้มีถนนในการสัญจรไปมา และขนถ่ายผลผลิตทางการเกษตร	ขนาดกว้าง 5.00 เมตร ยาว 1,500.00 เมตร หนา 0.05 เมตร	-	-	-	5,000,000 (อบต.)	5,000,000 (อบต.)	ร้อยละ 80 ประชาชนมีความสะดวกสบายในการคมนาคมไป-มา	ประชาชนมีความสะดวกสบายในการคมนาคมไป-มา ระหว่างหมู่บ้านและพื้นที่การเกษตร	กองช่าง

รายละเอียดโครงการพัฒนา

ทบทวนแผนพัฒนาท้องถิ่น ฉบับที่ 2 (พ.ศ. 2566 – 2570) ครั้งที่ 1/2568

แบบ ผ. 02/2

สำหรับ โครงการที่เกินศักยภาพขององค์กรปกครองส่วนท้องถิ่นที่ใช้สำหรับการประสานแผนพัฒนาท้องถิ่น

องค์การบริหารส่วนตำบลคำด้วง

1. ยุทธศาสตร์องค์การบริหารส่วนตำบลคำด้วง : ยุทธศาสตร์ที่ 1 ด้านโครงสร้างพื้นฐาน

1.1. กลยุทธ์ที่ 7 ส่งเสริมสนับสนุนการวางระบบการพัฒนาด้านโครงสร้างพื้นฐานให้สอดคล้องกับความจำเป็นและความต้องการของประชาชน ก่อสร้าง ปรับปรุงเส้นทางการคมนาคมอย่างทั่วถึง

(2) แผนงานอุตสาหกรรมและการโยธา งานก่อสร้าง

ที่	โครงการ	วัตถุประสงค์	เป้าหมาย (ผลผลิตของโครงการ)	งบประมาณ					ตัวชี้วัด (KPI)	ผลที่คาดว่าจะได้รับ	หน่วยงาน ที่รับผิดชอบหลัก
				2566 (บาท)	2567 (บาท)	2568 (บาท)	2569 (บาท)	2570 (บาท)			
2	โครงการปรับปรุงถนนลาดยาง บ้านลาดหอคำ หมู่ที่ 6 (สายน้ำตกยูงทอง)	เพื่อให้มีถนนในการสัญจรไปมา และขนถ่ายผลผลิตทางการเกษตร	ขนาดกว้าง 5.00 เมตร ยาว 1,350.00 เมตร หนา 0.05 เมตร	-	-	-	5,000,000 (อบต.)	5,000,000 (อบต.)	ร้อยละ 80 ประชาชนมีความสะดวกสบายในการคมนาคมไป-มา ระหว่างหมู่บ้านและพื้นที่การเกษตร	ประชาชนมีความสะดวกสบายในการคมนาคมไป-มา ระหว่างหมู่บ้านและพื้นที่การเกษตร	กองช่าง
3	โครงการปรับปรุงถนนคสล. โดยปูยางแอสฟัลติกท์คอนกรีต บ้านคำเจริญ หมู่ที่ 7 (เส้นบ้านคำเจริญ หมู่ที่ 7-บ้านโพธิ์ตาก อำเภอโพธิ์ตาก)	เพื่อให้มีถนนในการสัญจรไปมา และขนถ่ายผลผลิตทางการเกษตร	ขนาดกว้าง 5.00 เมตร ยาว 1,800.00 เมตร หนา 0.05 เมตร	-	-	-	5,000,000 (อบต.)	5,000,000 (อบต.)	ร้อยละ 80 ประชาชนมีความสะดวกสบายในการคมนาคมไป-มา ระหว่างหมู่บ้านและพื้นที่การเกษตร	ประชาชนมีความสะดวกสบายในการคมนาคมไป-มา ระหว่างหมู่บ้านและพื้นที่การเกษตร	กองช่าง
4	โครงการก่อสร้างถนนคอนกรีตเสริมเหล็ก รหัสทางหลวงท้องถิ่น อ.ด.ถ. 66-009 สายลาดกอกคำคำเจริญ ช่วงที่ 2 หมู่ที่ 1 บ้านคำด้วง ตำบลคำด้วง	เพื่อให้มีถนนในการสัญจรไปมา และขนถ่ายผลผลิตทางการเกษตร	ขนาดกว้าง 5.00 เมตร ยาว 2,400 ม. หนา 0.15 เมตร หรือมีพื้นที่ไม่น้อยกว่า 12,000 ตารางเมตร	-	-	-	7,200,000 (อบต.)	7,200,000 (อบต.)	ร้อยละ 80 ประชาชนมีความสะดวกสบายในการคมนาคมไป-มา ระหว่างหมู่บ้านและพื้นที่การเกษตร	ประชาชนมีความสะดวกสบายในการคมนาคมไป-มา ระหว่างหมู่บ้านและพื้นที่การเกษตร	

บัญชีครุภัณฑ์ วัสดุ
สำหรับที่ไม่ได้ดำเนินการจัดทำเป็นโครงการพัฒนาท้องถิ่น
ทบทวนแผนพัฒนาท้องถิ่น ฉบับที่ 2 (พ.ศ.2566-2570) ครั้งที่ 1/2568
องค์การบริหารส่วนตำบลคำด้วง
ประเภทครุภัณฑ์

แบบ ผ. 03

1. ประเภทครุภัณฑ์ ครุภัณฑ์สำนักงาน

1.1 กลยุทธ์ที่ 6 ดำเนินการโครงการ เพื่อให้บริการประชาชน และรับทราบปัญหา อุปสรรค และความต้องการของ ประชาชนในพื้นที่ พัฒนาศักยภาพของอาสาสมัครสาธารณสุขประจำหมู่บ้าน (อสม) ส่งเสริมสุขภาพและอนามัยของประชาชนในทุกระดับ ให้มีสุขภาพแข็งแรง

(1) แผนงานการศึกษา

ที่	ครุภัณฑ์	เป้าหมาย (ผลผลิตของครุภัณฑ์)	งบประมาณ					ผลที่คาดว่าจะได้รับ	หน่วยงาน รับผิดชอบหลัก
			2566 (บาท)	2567 (บาท)	2568 (บาท)	2569 (บาท)	2570 (บาท)		
1	เครื่องปรับอากาศแบบแยกส่วน พร้อมติดตั้ง ศูนย์พัฒนาเด็กเล็ก บ้านนาหลวง หมู่ที่ 4	เครื่องปรับอากาศแบบแยกส่วน แบบตั้งพื้นหรือแบบแขวน ขนาด 18,000 บีทียู จำนวน 2 เครื่อง	-	-	60,000	-	-	เกิดประสิทธิภาพ ในการปฏิบัติงานและการให้บริการเด็กเล็กที่มารับบริการ	กองการศึกษาฯ
2	เครื่องปรับอากาศแบบแยกส่วน พร้อมติดตั้ง ศูนย์พัฒนาเด็กเล็ก บ้านห้วยศิลาผาสุก หมู่ที่ 5	เครื่องปรับอากาศแบบแยกส่วน แบบตั้งพื้นหรือแบบแขวน ขนาด 18,000 บีทียู จำนวน 2 เครื่อง	-	-	60,000	-	-	เกิดประสิทธิภาพ ในการปฏิบัติงานและการให้บริการเด็กเล็กที่มารับบริการ	กองการศึกษาฯ
3	เครื่องปรับอากาศแบบแยกส่วน พร้อมติดตั้ง ศูนย์พัฒนาเด็กเล็ก บ้านลาดหอคำ หมู่ที่ 6	เครื่องปรับอากาศแบบแยกส่วน แบบตั้งพื้นหรือแบบแขวน ขนาด 36,000 บีทียู จำนวน 2 เครื่อง	-	-	200,000	-	-	เกิดประสิทธิภาพ ในการปฏิบัติงานและการให้บริการเด็กเล็กที่มารับบริการ	กองการศึกษาฯ

บัญชีครุภัณฑ์ วัสดุ
สำหรับที่ไม่ได้ดำเนินการจัดทำเป็นโครงการพัฒนาท้องถิ่น
ทบทวนแผนพัฒนาท้องถิ่น ฉบับที่ 2 (พ.ศ.2566-2570) ครั้งที่ 1/2568
องค์การบริหารส่วนตำบลคำด้วง
ประเภทครุภัณฑ์

แบบ ผ. 03

1. ประเภทครุภัณฑ์ ครุภัณฑ์สำนักงาน

1.1 กลยุทธ์ที่ 6 ดำเนินการโครงการ เพื่อให้บริการประชาชน และรับทราบปัญหา อุปสรรค และความต้องการของ ประชาชนในพื้นที่ พัฒนาศักยภาพของอาสาสมัครสาธารณสุขประจำหมู่บ้าน (อสม) ส่งเสริมสุขภาพและอนามัยของประชาชนในทุกระดับ ให้มีสุขภาพแข็งแรง

(2) แผนงานการศึกษา

ที่	ครุภัณฑ์	เป้าหมาย (ผลผลิตของครุภัณฑ์)	งบประมาณ					ผลที่คาดว่าจะได้รับ	หน่วยงาน รับผิดชอบหลัก
			2566 (บาท)	2567 (บาท)	2568 (บาท)	2569 (บาท)	2570 (บาท)		
4	เครื่องปรับอากาศแบบแยกส่วน พร้อมติดตั้ง ศูนย์พัฒนาเด็กเล็ก บ้านตาดน้ำพุ หมู่ที่ 8	เครื่องปรับอากาศแบบแยกส่วน แบบตั้งพื้นหรือแบบแขวน ขนาด 18,000 บีทียู จำนวน 2 เครื่อง	-	-	-	60,000	-	เกิดประสิทธิภาพ ในการปฏิบัติงานและการให้บริการเด็กเล็กที่มารับบริการ	กองการศึกษาฯ
5	กล้องโทรทัศน์วงจรปิด พร้อมติดตั้ง ศูนย์พัฒนาเด็กเล็ก บ้านนาหลวง หมู่ที่ 4	กล้องโทรทัศน์วงจรปิดชนิดเครือข่าย แบบมุมมองคงที่สำหรับติดตั้งภายในสำนักงาน จำนวน 2 ตัว	-	-	-	10,000	-	เกิดประสิทธิภาพ ในการปฏิบัติงานและการให้บริการเด็กเล็กที่มารับบริการ	กองการศึกษาฯ
6	กล้องโทรทัศน์วงจรปิด พร้อมติดตั้ง ศูนย์พัฒนาเด็กเล็ก บ้านตาดน้ำพุ หมู่ที่ 8	กล้องโทรทัศน์วงจรปิดชนิดเครือข่าย แบบมุมมองคงที่สำหรับติดตั้งภายในสำนักงาน จำนวน 2 ตัว	-	-	-	10,000	-	เกิดประสิทธิภาพ ในการปฏิบัติงานและการให้บริการเด็กเล็กที่มารับบริการ	กองการศึกษาฯ

บัญชีครุภัณฑ์ วัสดุ
สำหรับที่ไม่ได้ดำเนินการจัดทำเป็นโครงการพัฒนาท้องถิ่น
ทบทวนแผนพัฒนาท้องถิ่น ฉบับที่ 2 (พ.ศ.2566-2570) ครั้งที่ 1/2568
องค์การบริหารส่วนตำบลคำด้วง
ประเภทครุภัณฑ์

แบบ ผ. 03

1. ประเภทครุภัณฑ์ ครุภัณฑ์สำนักงาน

1.1 กลยุทธ์ที่ 6 ดำเนินการโครงการ เพื่อให้บริการประชาชน และรับทราบปัญหา อุปสรรค และความต้องการของ ประชาชนในพื้นที่ พัฒนาศักยภาพของอาสาสมัครสาธารณสุขประจำหมู่บ้าน (อสม) ส่งเสริมสุขภาพและอนามัยของประชาชนในทุกระดับ ให้มีสุขภาพแข็งแรง

(3) แผนงานการศึกษา

ที่	ครุภัณฑ์	เป้าหมาย (ผลผลิตของครุภัณฑ์)	งบประมาณ					ผลที่คาดว่าจะได้รับ	หน่วยงาน รับผิดชอบหลัก
			2566 (บาท)	2567 (บาท)	2568 (บาท)	2569 (บาท)	2570 (บาท)		
7	กล้องโทรทัศน์วงจรปิด พร้อมติดตั้ง ศูนย์พัฒนาเด็กเล็ก บ้านห้วยศิลาผาสูก หมู่ที่ 5	กล้องโทรทัศน์วงจรปิดชนิดเครือข่าย แบบมุมมองคงที่สำหรับติดตั้งภายใน สำนักงาน จำนวน 2 ตัว	-	-	-	10,000	-	เกิดประสิทธิภาพ ในการ ปฏิบัติงานและการให้บริการเด็ก เล็กที่มารับบริการ	กองการศึกษาฯ
8	กล้องโทรทัศน์วงจรปิด พร้อมติดตั้ง ศูนย์พัฒนาเด็กเล็ก บ้านสระคลอง พัฒนา หมู่ที่ 3	กล้องโทรทัศน์วงจรปิดชนิดเครือข่าย แบบมุมมองคงที่สำหรับติดตั้งภายใน สำนักงาน จำนวน 2 ตัว	-	-	-	10,000	-	เกิดประสิทธิภาพ ในการ ปฏิบัติงานและการให้บริการเด็ก เล็กที่มารับบริการ	กองการศึกษาฯ
9	กล้องโทรทัศน์วงจรปิด พร้อมติดตั้ง ศูนย์พัฒนาเด็กเล็ก บ้านลาดหอค้า หมู่ ที่ 6	กล้องโทรทัศน์วงจรปิดชนิดเครือข่าย แบบมุมมองคงที่สำหรับติดตั้งภายใน สำนักงาน จำนวน 2 ตัว	-	-	-	10,000	-	เกิดประสิทธิภาพ ในการ ปฏิบัติงานและการให้บริการเด็ก เล็กที่มารับบริการ	กองการศึกษาฯ

บัญชีครุภัณฑ์ วัสดุ
สำหรับที่ไม่ได้ดำเนินการจัดทำเป็นโครงการพัฒนาท้องถิ่น
ทบทุนแผนพัฒนาท้องถิ่น ฉบับที่ 2 (พ.ศ.2566-2570) ครั้งที่ 1/2568
องค์การบริหารส่วนตำบลคำด้วง
ประเภทครุภัณฑ์

แบบ ผ. 03

1. ประเภทครุภัณฑ์ ครุภัณฑ์สำนักงาน

1.1 กลยุทธ์ที่ 6 ดำเนินการโครงการ เพื่อให้บริการประชาชน และรับทราบปัญหา อุปสรรค และความต้องการของ ประชาชนในพื้นที่ พัฒนาศักยภาพของอาสาสมัครสาธารณสุขประจำหมู่บ้าน (อสม) ส่งเสริมสุขภาพและอนามัยของประชาชนในทุกระดับ ให้มีสุขภาพแข็งแรง

(4) แผนงานการศึกษา

ที่	ครุภัณฑ์	เป้าหมาย (ผลผลิตของครุภัณฑ์)	งบประมาณ					ผลที่คาดว่าจะได้รับ	หน่วยงาน รับผิดชอบหลัก
			2566 (บาท)	2567 (บาท)	2568 (บาท)	2569 (บาท)	2570 (บาท)		
10	กล้องโทรทัศน์วงจรปิด พร้อมติดตั้ง ศูนย์พัฒนาเด็กเล็ก บ้านคำด้วง หมู่ที่ 10	กล้องโทรทัศน์วงจรปิดชนิดเครือข่าย แบบมุมมองคงที่สำหรับติดตั้งภายใน สำนักงาน จำนวน 2 ตัว	-	-	-	10,000	-	เกิดประสิทธิภาพ ในการ ปฏิบัติงานและการให้บริการเด็ก เล็กที่มารับบริการ	กองการศึกษาฯ
11	กล้องโทรทัศน์วงจรปิด พร้อมติดตั้ง ศูนย์พัฒนาเด็กเล็ก บ้านนาจิว หมู่ที่ 9	กล้องโทรทัศน์วงจรปิดชนิดเครือข่าย แบบมุมมองคงที่สำหรับติดตั้งภายใน สำนักงาน จำนวน 2 ตัว	-	-	-	10,000	-	เกิดประสิทธิภาพ ในการ ปฏิบัติงานและการให้บริการเด็ก เล็กที่มารับบริการ	กองการศึกษาฯ
12	กล้องโทรทัศน์วงจรปิด พร้อมติดตั้ง ศูนย์พัฒนาเด็กเล็ก บ้านลาดหอคำ หมู่ ที่ 6	กล้องโทรทัศน์วงจรปิดชนิดเครือข่าย แบบมุมมองคงที่สำหรับติดตั้งภายใน สำนักงาน จำนวน 2 ตัว	-	-	-	10,000	-	เกิดประสิทธิภาพ ในการ ปฏิบัติงานและการให้บริการเด็ก เล็กที่มารับบริการ	กองการศึกษาฯ

บัญชีครุภัณฑ์ วัสดุ
สำหรับที่ไม่ได้ดำเนินการจัดทำเป็นโครงการพัฒนาท้องถิ่น
ทบทวนแผนพัฒนาท้องถิ่น ฉบับที่ 2 (พ.ศ.2566-2570) ครั้งที่ 1/2568
องค์การบริหารส่วนตำบลคำด้วง
ประเภทครุภัณฑ์

แบบ ผ. 03

2. ประเภทครุภัณฑ์ ครุภัณฑ์อื่น

2.1 กลยุทธ์ที่ 6 ดำเนินการโครงการ เพื่อให้บริการประชาชน และรับทราบปัญหา อุปสรรค และความต้องการของ ประชาชนในพื้นที่ พัฒนาศักยภาพของอาสาสมัครสาธารณสุขประจำหมู่บ้าน (อสม) ส่งเสริมสุขภาพและอนามัยของประชาชนในทุกระดับ ให้มีสุขภาพแข็งแรง

(1) แผนงานการศึกษา

ที่	ครุภัณฑ์	เป้าหมาย (ผลผลิตของครุภัณฑ์)	งบประมาณ					ผลที่คาดว่าจะได้รับ	หน่วยงาน รับผิดชอบหลัก
			2566 (บาท)	2567 (บาท)	2568 (บาท)	2569 (บาท)	2570 (บาท)		
1	จัดซื้อถังน้ำแบบไฟเบอร์กลาส พร้อมติดตั้ง ศูนย์พัฒนาเด็กเล็ก บ้านลาดหอคำ หมู่ที่ 6	จัดซื้อถังน้ำแบบไฟเบอร์กลาส ความจุ 2,000 ลิตร จำนวน 1 ถัง	-	-	-	10,000	-	เกิดประสิทธิภาพ ในการปฏิบัติงานและการให้บริการเด็กเล็กที่มารับบริการ	กองการศึกษาฯ





ประกาศองค์การบริหารส่วนตำบลคำด้วง

เรื่อง ประกาศใช้การทบทวนแผนพัฒนาท้องถิ่น ฉบับที่ ๒ (พ.ศ. ๒๕๖๖ - ๒๕๗๐) ครั้งที่ ๑/๒๕๖๘

อาศัยความตามระเบียบกระทรวงมหาดไทย ว่าด้วยการจัดทำแผนพัฒนาขององค์กรปกครองส่วนท้องถิ่น พ.ศ. ๒๕๔๘ และที่แก้ไขเพิ่มเติม (ฉบับที่ ๒) พ.ศ. ๒๕๕๙ และ (ฉบับที่ ๓) พ.ศ. ๒๕๖๑ หมวด ๓ การจัดทำแผนพัฒนาท้องถิ่น ข้อ ๑๗ การจัดทำแผนพัฒนาท้องถิ่น ให้ดำเนินการตามขั้นตอน ดังนี้

(๑) คณะกรรมการพัฒนาท้องถิ่นจัดประชุมประชาคมท้องถิ่น ส่วนราชการ และรัฐวิสาหกิจที่เกี่ยวข้อง เพื่อแจ้งแนวทางการพัฒนาท้องถิ่น รับทราบปัญหา ความต้องการ ประเด็นการพัฒนาและประเด็นที่เกี่ยวข้องตลอดจนความช่วยเหลือทางวิชาการและแนวทางปฏิบัติ ที่เหมาะสมกับสภาพพื้นที่เพื่อนำมากำหนดแนวทางการจัดทำแผนพัฒนาท้องถิ่น โดยให้นำข้อมูล พื้นฐานในการพัฒนาจากหน่วยงานต่างๆ และข้อมูลในแผนพัฒนาหมู่บ้านหรือแผนชุมชน มาพิจารณาประกอบการจัดทำแผนพัฒนาท้องถิ่น

(๒) คณะกรรมการสนับสนุนการจัดทำแผนพัฒนาท้องถิ่นรวบรวมแนวทาง และข้อมูลนำมาวิเคราะห์เพื่อจัดทำร่างแผนพัฒนาท้องถิ่น แล้วเสนอคณะกรรมการพัฒนาท้องถิ่น

(๓) คณะกรรมการพัฒนาท้องถิ่นพิจารณาร่างแผนพัฒนาท้องถิ่นเพื่อเสนอผู้บริหารท้องถิ่น

(๔) ผู้บริหารท้องถิ่นพิจารณาอนุมัติร่างแผนพัฒนาท้องถิ่นและประกาศใช้แผนพัฒนาท้องถิ่น เพื่อให้เป็นไปตามกฎหมายว่าด้วยสภาตำบลและองค์การบริหารส่วนตำบล สำหรับองค์การบริหารส่วนตำบลให้ผู้บริหารท้องถิ่นเสนอร่างแผนพัฒนาท้องถิ่นต่อสภาองค์การบริหารส่วนตำบลเพื่อความเห็นชอบก่อนแล้ว ผู้บริหารท้องถิ่นจึงพิจารณาอนุมัติและประกาศใช้แผนพัฒนาท้องถิ่นต่อไป องค์การบริหารส่วนตำบลคำด้วง ได้ดำเนินการจัดทำหรือทบทวนแผนพัฒนาท้องถิ่น ครั้งที่ ๒ (พ.ศ. ๒๕๖๖-๒๕๗๐) ครั้งที่ ๑/๒๕๖๘ และได้เสนอสภาองค์การบริหารส่วนตำบลคำด้วงให้ความเห็นชอบเรียบร้อยแล้ว เมื่อการประชุมสภาฯ สมัยสามัญ สมัยที่ ๒ ครั้งที่ ๑/๒๕๖๘ วัน จันทร์ ที่ ๒๖ เดือน พฤษภาคม พ.ศ. ๒๕๖๘ แล้วนั้น

องค์การบริหารส่วนตำบลคำด้วง จึงขอประกาศใช้การทบทวนแผนพัฒนาท้องถิ่น ฉบับที่ ๒ (พ.ศ. ๒๕๖๖ - ๒๕๗๐) ครั้งที่ ๑/๒๕๖๘ เพื่อใช้เป็นแนวทางในการพัฒนาท้องถิ่นและจัดทำข้อบัญญัติงบประมาณรายจ่ายประจำปีต่อไป ตามรายละเอียดที่แนบท้ายนี้

จึงประกาศให้ทราบโดยทั่วกัน

ประกาศ ณ วันที่ ๒๗ เดือน พฤษภาคม พ.ศ. ๒๕๖๘

(นายธวัช สุกตอง)

นายกองค์การบริหารส่วนตำบลคำด้วง

